INTERVIU
Sebastian Lascu le bate obrazul politrucilor locali, prin demisia din Consiliul Județean
PAGINA 8

TIMP LIBER
Chiar și în pandemie, bihorenii au unde ieși în natură, la drumeții, cățărări sau rafting
PAGINA 4

PRO ȘI CONTRA
Liberalii și UDMR-iștii au pus de un blat politic la împărțirea banilor pentru primării
PAGINA 6

BIHOREANUL

Săptămânal al județului Bihor | **Numărul 1.007** | 25-31 mai 2020 | 20 pagini | Preț: 2 lei | www.eBihoreanul.ro

O FETIȚĂ DE 12 ANI DIN BIHOR A FOST OBLIGATĂ DE TATĂL VITREG SĂ-I FACĂ DOI COPII, INCREDIBILUL ABUZ PETRECÂNDU-SE CU ACORDUL MAMEI, CARE NU PUTEA RĂMÂNE ÎNSĂRCINATĂ

În pat cu tata

În timp ce mama fetei a dispărut după descoperirea faptelor, fiind decăzută din drepturile părintești, tatăl vitreg s-a ales cu două procese de pe urma cărora a scăpat până acum cu o condamnare la numai 2 ani de detenție, și aceia cu suspendarea executării, grație unor magistrați total indiferenți la povestea unei copilării siluite

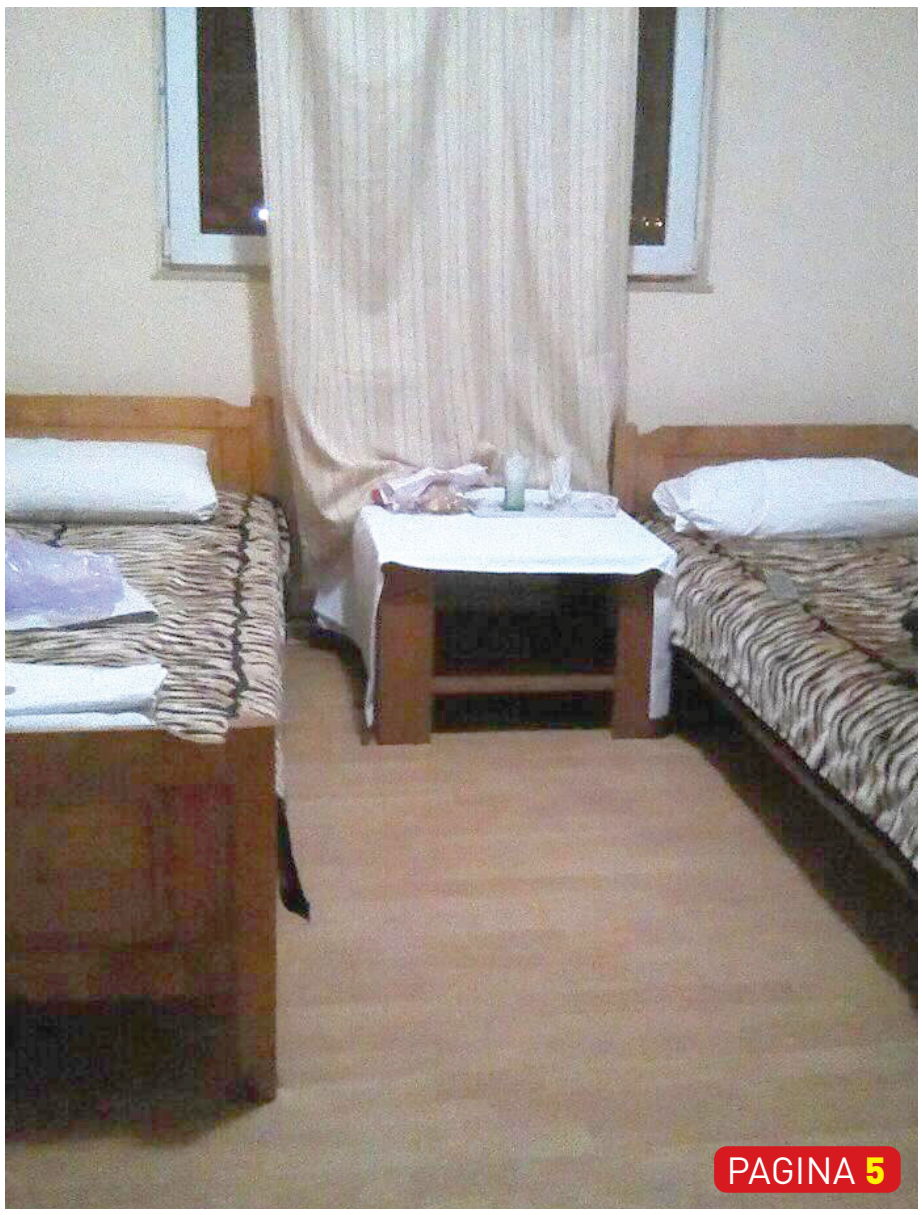

PAGINA 5

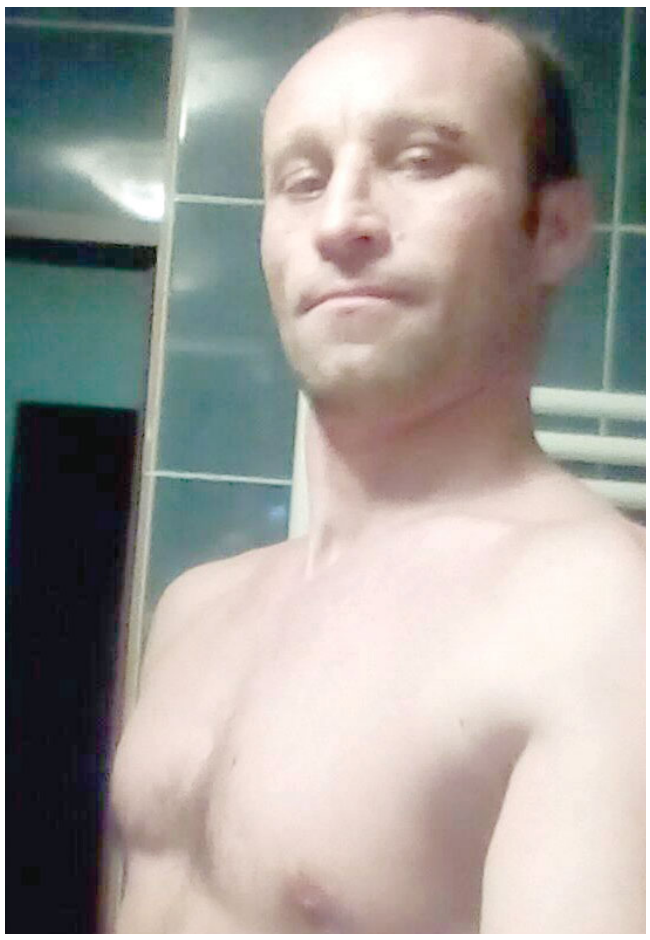

OBSEDAT ÎN CASA GROAZEI. Adolescenta abuzată dormea în aceeași încăpere cu mama ei și cu tatăl vitreg, Augustin Costel Varga **(foto)**. „Bărbatul cobora din patul soției și se urca în patul fetei", dezvăluie sursele **BIHOREANULUI**. Totul se întâmpla sub ochii nepăsători ai mamei, care și-a folosit propria fiică pentru a-i face poftele monstruosului ei soț. O poveste incredibilă, rămasă nesancționată cum se cuvine...

FOLCLOR DE BIHOR

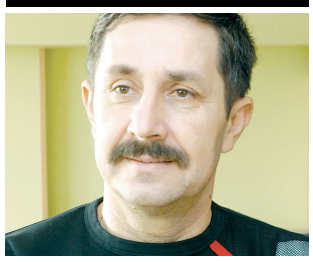

de Mircea CHIRILĂ
mircea.chirila@bihormedia.ro

Luați-ne Țara, dar nu temperatura!

Când văd cum mulți dintre compatrioții noștri pun botul la toate prostiile despre conspirații, am bănuiala că anumite televiziuni urmăresc cu orice preț tâmpirea privitorilor. Nici nu trebuie să se străduiască prea tare pentru a-i băga pe bieții oameni în ceață.

E suficient să arunci pe piață câteva cuvinte, ca ele să fie preluate pe nemestecate de cei cu creierul neted și odihnit. Vă mai aduceți aminte de „binom"? 95% din cei care foloseau termenul habar n-aveau ce înseamnă, pentru că studiul binomului se face prin clasa a III-a, adică mult după ce ei terminaseră școala. Tot ce se întâmpla rău în țara asta era din pricina evreului ungur Soros. Iar vaccinurile erau menite să ne distrugă ca popor, popor care crede mai mult în moaște și incantații decât în sistemele de irigații.

Acum miza s-a mutat pe pericolul reprezentat de cipare, deși cei care se tem de așa ceva ar merita cel mult crotaliați. Soros a fost înlocuit cu Bill Gates, chit că acesta nu e nici evreu, nici ungur. Iar acum Oculta Mondială este cea care ne ține în casă, scopul fiind evident: acela de a nu sta afară.

Dacă în plină pandemie cadrele medicale nu pot testa comunitățile infectate cu coronavirus, dacă oamenii au mai mare încredere în bulibașă decât în Ministrul Sănătății, este clar că ceva e fundamental greșit în societate. Dacă vectorii propagandei antioccidentale pot scoate în stradă manifestanți împotriva măsurilor de izolare, e semn că nu Covid-ul, ci prostia este cel mai periculos flagel care ne bântuie.

Când ne-au luat rușii Basarabia și Bucovina, fără să tragem un foc de armă, nu a fost nicio problemă. Dar dacă un amărât de portar vrea să ne ia temperatura la intrarea în magazin, totul devine o chestiune de libertate a individului și de supraviețuire a poporului.

PUBLICITATE

IZVORUL MINUNILOR®

PUBLICITATE

Abonează-te la BIHOREANUL

Abonamentele se pot face la Oficiul de Poștă Bihor sau prin intermediul factorilor poștali

1 lună	6 lei
3 luni	16 lei
6 luni	28 lei
12 luni	52 lei

Primarul Ilie Bolojan subliniază însă că este importantă respectarea regulilor în continuare, exprimându-și speranța că relaxarea măsurilor nu va duce la o creștere a îmbolnăvirilor în județ

NUMĂRUL BOLNAVILOR ACTIVI DE COVID-19 DIN BIHOR S-A ÎMPUȚINAT, IAR HOTELUL CERES A FOST ELIBERAT

Atenți la coronavirus

Săptămâna trecută a adus vești bune în ce privește evoluția pandemiei de coronavirus în Bihor: nu s-a mai înregistrat nici un nou deces, iar 82% dintre cei diagnosticați s-au vindecat, astfel că mai erau doar 87 de bolnavi activi. În plus, Hotelul Ceres, locul în care au fost adăpostiți cei mai mulți bolnavi de Covid-19 și aparținătorii lor, a fost eliberat.

Tot mai mulți vindecați

Cumulat, sâmbăta trecută, numărul infectaților din județul Bihor s-a ridicat la 547 de la începutul crizei de Covid-19, inclusiv 4 urgentiști (3 medici și un pompieri) întorși din voluntariatul din Republica Moldova.

Numărul morților infectați cu Covid-19 din județ rămăsese la 19, numărul bolnavilor cu Covid-19 activ era de 87, iar față de vineri dimineață, încă 4 persoane au fost vindecate, numărul acestora ajungând cumulat la 441. „Conform cifrelor oficiale, s-au vindecat 82,12% din persoanele diagnosticate cu Covid-19 în județul Bihor", anunța prefectul Dumitru Țiplea. Numărul persoanelor internate (cu tot cu suspecți) era sâmbătă de numai 124, iar cel al persoanelor carantinate de 146, scăzând cu 15 față de ziua anterioară.

Focarele mai pot apărea

„Sper că relaxarea din aceste zile nu va duce la o creștere a numărului de cazuri. Modul în care ne comportăm cu toții în această perioadă va determina numărul de infectări în perioada următoare. Focarele care mai pot apărea le vom putea gestiona, cred eu, în condiții decente, cu paturile pe care le avem disponibile în spitale", a transmis primarul Oradiei, Ilie Bolojan *(foto)*.

El a subliniat și cât de importantă a fost transformarea Hotelului Ceres în secție exterioară a Spitalului Municipal pentru câteva săptămâni, când se întorceau mulți bihoreni din străinătate. „În perioada dificilă de acum o lună de zile, una din redutele în lupta cu pandemia a fost hotelul Ceres din Băile Felix, folosit pentru carantinați, în cea mai mare parte a stării de urgență, iar în ultima perioadă ca zonă suport pentru Spitalul Municipal. Le mulțumesc celor care au gestionat activitatea de acolo în condiții dificile: Prefectura, Spitalul Clinic de Recuperare Medicală și Jandarmeria", a spus Bolojan.

„În hotelul Ceres a fost internat cel mai mare număr de pacienți cu Covid-19 din județul Bihor, împreună cu contacții acestora, totalizând 496 de persoane", a explicat Prefectura. Secția a fost eliberată complet pe 15 mai, fiind externați și ultimii pacienți vindecați.

Măști la preț redus

Pe de altă parte, primarul Oradiei a anunțat că doar în câteva zile s-au vândut 70.000 de măști din cele puse la dispoziția orădenilor de municipalitate, la preț de producător, prin chioșcurile OTL și punctele de vânzare din piețe ale ADP și la Primăria Oradea.

Bolojan a subliniat, astfel, că „decizia de a vinde aceste măști prin chioșcurile OTL, la prețul de 1,50 lei bucata, s-a dovedit corectă", adăugând că „farmaciile s-au văzut nevoite să reducă mult prețurile față de cum erau înainte, în prezent prețul acestor măști ajungând la 2-2,50 lei".

Municipalitatea a extins contractul cu furnizorul, „astfel încât și în zilele următoare să fie stocuri suficiente pentru ca orădenii să-și poată procura măști la un preț rezonabil, până când viața va reintra treptat în normal".

Testați-vă aici!

O altă noutate care a marcat săptămâna trecută este efectuarea, la cerere, de testări pentru Covid în spitalele din Oradea. Solicitanții persoane fizice trebuie să acceseze site-ul Spitalului Județean, spitaljudetean-oradea.ro, unde găsesc informațiile necesare, iar la adresa de e-mail recoltarecovid@spitaluljudeteanoradea.ro trebuie să transmită o cerere-tip completată, documentele justificative care atestă încadrarea în criteriile de eligibilitate, precum și dovada achitării unei taxe de 200 lei. Persoana care dorește să fie testată va fi contactată în vederea programării de către personalul medical desemnat.

În cazul persoanelor juridice, trebuie încheiat un contract care poate fi descărcat și apoi transmis scanat prin e-mail la adresa: spitalul.judetean@rdsor.ro. Spitalul Județean oferă și posibilitatea testării de tip pooling pentru companii, inclusiv hoteluri. Informații suplimentare privind testarea RT-PCR pot fi obținute și telefonic, la numărul 0770-338.759, de luni până vineri între orele 8-14.

Spitalul Județean efectuează, tot la cerere și contra cost, și analize pentru depistarea anticorpilor care indică dacă persoana de la care a fost prelevată o probă de sânge a fost sau nu infectată cu coronavirus. Costul acestei testări este de 85 lei.

Și Spitalul Municipal a anunțat că face testări, prin analize de laborator cu aparatul Real Time PCR. Orădenii și companiile care doresc acest lucru trebuie să se programeze telefonic, apelând numărul 0359-803.800, interior 273, zilnic între orele 12-14. Costul unei testări este tot de 200 lei.

PUBLICITATE

PUBLICITATE

PUBLICITATE

PUBLICITATE

ÎN ANUL ȘANTIERELOR, CÂND ADMINISTRAȚIA BOLOJAN PLĂNUIA LANSAREA A 365 DE INVESTIȚII ÎN PARALEL, MUNICIPALITATEA ORĂDEANĂ SE CONFRUNTĂ CU O CRIZĂ A CONSTRUCTORILOR

Primăria este nevoită să reia licitații pe bandă rulantă, pentru că, profitând de numărul mare de lucrări din țară, firmele refuză să depună oferte, descurajate de valorile neactualizate ale manoperei și materialelor și marcate de criza de forță de muncă din construcții

Dan Simai
dan.simai@bihormedia.ro

★★★

NIMENI! Licitația organizată săptămâna trecută pentru atribuirea lucrărilor de 86,7 milioane lei cuprinse în proiectul privind încălzirea cartierului Nufărul nu a atras niciun ofertant. Conducerea municipalității urmează să majoreze valoarea estimată a lucrărilor și să reia licitația

BANII ÎNAPOI!

Lovitura de pedeapsă

Dincolo de intervenția brutală într-un domeniu reglementat de piață, OUG 114 are și alte efecte perverse, care îi fac pe constructori să fie reticenți la contractele cu statul. La un an după ce a acceptat majorarea manoperei ca efect al normativului, Curtea de Conturi a reproșat săptămâna trecută municipalității orădene creșterea nu doar a cheltuielilor directe cu salariile muncitorilor, ci și pe a celor indirecte, cu salariile specialiștilor.

Obligată să recupereze prejudiciul, municipalitatea s-a îndreptat împotriva constructorilor. „Primăria ne-a înștiințat că va stabili o sumă pe care va trebui să o returnăm, ceea ce nu-mi pare corect, pentru că eu banii ăia i-am plătit mai departe", spune directorul Drumuri Bihor, Dorel Crăciun **(foto)**.

Cheltuielile indirecte au cuprins amortismentul utilajelor, creditele la bancă, costurile cu echipamentele de protecția muncii, salariile personalului indirect productiv ș.a. „Dacă Primăria va contesta decizia Curții de Conturi în instanță, așa cum a promis, ne vom constitui parte în proces", spune Crăciun.

CRIZA MISTRIILOR

Bogăție de lucrări

Ilie Bolojan *(foto)* și-a planificat pentru anul acesta 365 de lucrări de investiții. „Ziua și lucrarea!", anunța edilul în februarie. În aprilie, criza economică declanșată de epidemia noului coronavirus l-a mai temperat. Din lipsă de bani, primarul a cerut Consiliului Local rectificarea negativă a bugetului local cu circa 9 milioane euro, prin diminuarea cu 8 milioane euro a fondului de investiții și renunțarea la 150 de lucrări.

Printre altele, municipalitatea a amânat pe 2021 refacerea unor artere centrale precum Emanuil Gojdu, Spiru Haret și Teatrului, modernizarea străzilor Cucului și Macului din Oncea ori a Pieței Tineretului din Velența, reabilitarea fațadei clădirii din Piața Unirii 7 și a unui corp de clădire de la Colegiul Tehnic Traian Vuia. Dar tot a mai rămas cu 215 lucrări...

Criză de constructori

Anul acesta Primăria a organizat 46 de licitații, din care 7 au fost anulate din lipsă de ofertanți, iar la multe s-a prezentat o singură firmă. Rar se întâmplă ca Primăria să poată alege din mai mult de două proiecte.

Din lipsă de ofertanți, municipalitatea va relua pentru a cincea oară licitația pentru lucrările de reabilitare termică a 39 de blocuri (23,4 milioane lei), pentru a treia oară amenajarea celor două cămine studențești din campusul universitar (4 milioane lei) și pentru a doua oară construirea unui pod peste Peța în zona Aleea Călinului (3 milioane lei).

Chiar săptămâna trecută Primăria anulat licitația pentru atribuirea lucrărilor din proiectul Nufărul Geotermal, în valoare de 86,7 milioane lei. Proiectul, care vizează trecerea cartierului Nufărul I pe încălzire cu un mixt de apă geotermală, nu a atras niciun ofertant. „Ani de zile nu s-au făcut lucrări pe termoficare, iar firmele nu au experiență", spune Bolojan. Dar motivele sunt mai multe...

Client incomod

Constructorii analizează tot mai atent pentru cine vor lucra. „Primăria Oradea nu este o autoritate contractantă comodă. Firmele sunt presate să termine la timp, dacă întârzie riscă penalități, și atunci se gândesc de două ori înainte să depună o ofertă", admite primarul.

În plus, nici tarifele la care municipalitatea scoate lucrările la licitație nu sunt cele mai atractive. Potrivit edilului, „interesul orașului este să facem lucrările la un preț cât mai mic, chiar dacă firmele își doresc ca acesta să fie cât mai mare".

Pentru a ține de bani, deseori municipalitatea scoate la licitație lucrări în baza unor studii de fezabilitate vechi și de 5 ani, interval în care tarifele manoperei și ale materialelor s-au majorat și cu 50%.

Mai scump, dar legal

Strategia Primăriei este de a majora prețul doar în situația în care nu are niciun ofertant. „Modificăm oferta doar dacă nu vine nimeni în tariful stabilit", recunoaște directorul economic al Primăriei, Eduard Florea *(foto)*.

Așa s-a ajuns în situația că unele firme depun din start oferte peste tariful anunțat, profitând de faptul că Legea achizițiilor publice permite adjudecarea licitației cu condiția ca majorarea să se încadreze într-un prag maxim de 10% în cazul serviciilor și de 15% în cel al lucrărilor.

Exemple în acest sens sunt lucrările de reabilitare a Bazinului Olimpic Ion Alexandrescu, adjudecate de constructorul acestuia, MBS Group Turda, pentru suma de 1,4 milioane lei, și cele privind transformarea străzii Libertății în arteră pietonală, atribuite firmei Flodor Transcom pentru 10,2 milioane lei.

„Fiind vorba de câte un singur ofertant, am cerut Consiliului Local actualizarea tarifelor. Am preferat să atribuim lucrările, pentru că organizarea altor licitații ne-ar fi luat prea mult timp", spune Florea. Reluarea licitației, cu recalcularea tarifelor cu tot, ar fi prelungit perioada până la semnarea contractului cu minimum 3 luni, iar orașul ar fi intrat, din nou, cu lucrările în iarnă...

„Nu m-am încadrat în preț"

Diferența dintre prețurile ofertate de Primărie și cele practicate pe piață a apărut de când, în încercarea de a stimula firmele din construcții, guvernarea PSD a emis OUG 114 din 2018 prin care a reușit doar să le dea peste cap. Prin majorarea arbitrară la 3.000 lei a salariului minim brut, statul a încurajat scumpirea manoperei și a materialelor de construcții, stimulând în schimb inechitatea între muncitori și restul angajaților.

„Toate documentațiile lucrărilor sunt calculate la un preț de 17,90 lei pe oră, cât câștigă un necalificat, ceea ce este absurd. Orice firmă mai are contabili, maiștri și ingineri, pe care nu-i poți plăti cu salariul minim", spune patronul grupului de firme Gavella, Gheorghe Vajai *(foto)*. Majorarea salariilor nu a rezolvat însă problema crizei de personal în construcții. „Degeaba ia un meseriaș 4 euro pe oră în țară. Câtă vreme afară un culegător de sparanghel câștigă 13 euro pe oră, lumea să vrea să plece".

În plus, municipalitatea lucrează la tarife depășite. „Studiile de fezabilitate au fost făcute, majoritatea înainte de apariția OUG 114. De atunci materialele s-au scumpit cu 30%, bitumul cu 20%, iar costurile cu agregatele tot cu 20%", zice Vajai. Acesta este și motivul pentru care constructorul nici nu s-a prezentat la ultimele licitații, inclusiv cea privind reabilitarea străzii Libertății. „Nu m-am încadrat în preț", spune antreprenorul.

Pariul pe diaspora

Astăzi, constructorii speră că repatrierea diasporei va mai echilibra piața muncii. „Sunt constructori care au rămas fără job afară și își caută lucru acasă. Nu vine lumea buluc, dar încep să apară doritori", spune directorul Construcții Bihor, Ioan Băințan.

Fenomenul este de dată recentă. „Dacă până acum 5 luni nu știai cu cine poți face o lucrare, în ultima lună lucrurile s-au schimbat. Muncitorii nu mai au atâtea pretenții", afirmă directorul Erbașu Transilvania, Călin Roman *(foto)*. El crede că criza economică provocată de pandemie va face licitațiile Primăriei atractive din nou. „În câteva luni trendul se va inversa. Criza a pus frână investițiilor private. Constructorii vor rămâne fără lucru și se vor întoarce spre sectorul public".

De altfel, primele efecte se și văd. Scăderea cererii a făcut ca motorina să se ieftinească și e de așteptat ca trendul să fie urmat și de materialele de construcții. Cererea Primăriei și ofertele constructorilor s-ar putea întâlni, peste vară, din nou. Totul este să nu fie prea târziu...

CUM A FOST? | lucian@cremeneanu.ro | **de Lucian CREMENEANU**

Profesoara de română

Mai aveam vreo două săptămâni până să termin armata și să plec naibii acasă. Mă simțeam deja aproape liber - puteam ieși mai des din unitate, superiorii nu mai aveau pretenții de la noi, responsabilitățile se subțiaseră... Ce mai, mirosea a libertate! Într-o zi de toamnă târzie, într-o plimbare de plăcere prin oraș, am intrat într-un magazinaș de pe strada Horea din Oradea, unde am dat nas în nas cu fosta mea profesoară de limba română din clasele a V-a și a VI-a. Am rămas înmărmurit. Din momentul în care ne-am văzut ultima dată trecuseră fix 9 ani plus o vacanță de vară.

Figura dumneaei îmi este mult prea întipărită în memorie ca să nu o recunosc imediat - buzele groase rujate în sângeriu închis, cerceii mari de aur, ochii pătrunzători, sprâncenele perfect arcuite. „Doamna profesoară! Săru' mâna! Mi-ați predat limba română la Beiuș, în școala generală!", exclam. Spre deosebire de dumneaei, care nu s-a schimbat prea mult în cei zece ani, eu sunt complet diferit - mi-am lepădat pielea de preadolescent problemă, am crescut câțiva centimetri și, tuns scurt și deghizat în haine de camuflaj, pozez în apărător de nădejde al patriei.

Parcă mai mirată decât mine, profesoara murmură un „Bună ziua" ezitant, mă privește câteva secunde și începe să-și reactiveze memoria cu voce tare: „Da... da... Îmi amintesc... Erai unu' mai micuț... Stăteai în banca de lângă geam... Undeva lângă ușa de la intrare... Ăăăă... Cremeneanu!". Am înțepenit! După un deceniu de la ultima oră pe care mi-o predase, timp în care avusese de-a face cu alte câteva sute de elevi din orașul în care se mutase, profesoara de română își amintea numele unui copil pe care îl văzuse doar câteva trimestre. Deci memoria profesorilor nu este doar un mit!

Dacă am fi făcut orele de română prin internet, cel mai probabil că profesoara nu și-ar mai fi amintit de un elev obscur din a VI-a C. Aș fi rămas doar o adunătură de pixeli, un cadru minuscul în colțul din dreapta jos al ecranului, o fărâmă digitală pe care o uiți imediat ce închizi calculatorul sau tableta. Mi-am amintit întâmplarea în contextul în care învățământul românesc încearcă de câteva luni să iasă din sălile de curs și să se mute înspre online. E o provocare în fața căreia elevii și profesorii stau cam în aceeași bancă - emoționați, nefirești, lipsiți de confortul interacțiunii directe, dominați de senzația că se joacă de-a școala.

Nu cred că învățământul se va muta exclusiv în online, aceasta e doar o fază prin care trebuie să treacă acum, din lipsă de soluții. Dar perioada aceasta le poate fi mai de folos profesorilor decât elevilor și studenților - le poate arăta dumnezeilor de la catedră care este realitatea din teren și în ce direcție ar trebui să meargă învățământul pentru a-i pregăti ca lumea pe viitorii adulți. Propun așadar să nu ne speriem, drama învăță-

DUPĂ MAREA IZOLARE ȘI ÎN AȘTEPTAREA SEZONULUI ESTIVAL, BIHORENII POT SĂ EXPLOREZE ZONELE PITOREȘTI DIN PREAJMĂ ȘI SĂ PRACTICE SPORTURI DE AVENTURĂ

Evadare în natură

Județul Bihor este bogat în trasee pentru drumeții și trasee de cățărare, oferă și activități de aventură, inclusiv pe apă, toate putând fi practicate individual sau în grupuri mici, cu respectarea noilor reguli de distanțare

Mădălina Sim
madalina.sim@bihormedia.ro

★★★

POFTĂ DE AVENTURĂ. Imediat după relaxarea măsurilor restrictive au apărut și primii temerari care au vrut să exploreze frumusețile județului de pe apă. Zilele trecute, un instructor al firmei Master Adventure i-a însoțit și îndrumat pe doi bihoreni aventurieri, într-o tură cu caiacul pe Crișul Repede

Pandemia de coronavirus i-a ținut pe toți departe de aproape orice activitate, tocmai când vremea devenea prielnică pentru ieșiri în natură și pentru tot soiul de sporturi în aer liber.

De la jumătatea acestei luni, însă, bihorenii sunt liberi să se întoarcă în zonele pitorești ale județului, unde îi așteaptă noi circuite de drumeții, ghizi pregătiți să-i îndrume spre sporturi de aventură, dar și noi reguli pe care trebuie să le respecte pentru a se întoarce sănătoși acasă.

Circuit nou

Odată cu trecerea de la starea de urgență la starea de alertă, românii pot ieși, inclusiv în afara localităților, pentru a practica mai multe sporturi în aer liber, cu participarea a cel mult trei persoane. Autoritățile au permis ca numărul să fie mai mare doar cu o condiție: toate persoanele din acel grup să facă parte dintr-o familie și să locuiască împreună.

Printre activitățile permise se numără și drumețiile pe circuitele din zonele pitorești ale județului Bihor, cele mai multe dintre ele fiind curățate și marcate din nou de salvamontiști în perioada stării de urgență. „Cele mai frumoase circuite sunt în zona muntoasă. Mă refer la Stâna de Vale, Vârtop, Padiș, Vadu Crișului, Șuncuiuș, Coada Lacului, Roșia. Chiar joi am deschis circuitul «Cetățile Rădesei», închis din 2017, dar preferat de turiști datorită frumuseții sale", spune Pinter Istvan, șeful Serviciului Salvamont-Salvaspeo Bihor.

Un alt traseu la care au lucrat salvamontiștii bihoreni săptămâna trecută, punând indicatoare noi și vopsind din nou marcajele, este „Poiana - Cascada Sfânta Treime - Băița". Acesta începe din satul Poiana, are o lungime de 19 kilometri și merge paralel cu râul Crișul Negru spre izvor. La mijlocul traseului, drumeții se pot odihni poalele cascadei Sfânta Treime *(foto)*.

Drumeții în siguranță

Aventura, deloc costisitoare, trebuie să fie planificată din timp, iar drumeții să aibă cu ei măști, pe care să le pună atunci când se intersectează cu persoane străine. „Atunci când merg în drumeție trebuie să aibă telefoanele încărcate și recomand și descărcarea aplicației Apel 112, pentru a fi detectați cât mai repede, în caz că se rătăcesc", spune Pinter Istvan *(foto)*.

Noi reguli trebuie să respecte și ei, cei care intervin la nevoie. „Am primit mai multe sfaturi de la domnul doctor Hadrian Borcea (*n.r.* - șeful UPU SMURD Bihor) și primul pe care trebuie să-l aplicăm atunci când ajungem la o victimă este să-i punem o mască și apoi să măsurăm temperatura", explică șeful Salvamont Bihor.

Ciclism prin păduri

Un alt sport care poate fi practicat din nou este ciclismul, cu mulți adepți în Bihor. Un traseu de neratat este „Stâna de vale - Vârful Poieni", lung de 14 kilometri, care pornește de la Hotelul Iadolina, continuă pe drumul asfaltat ce duce la Izvorul Minunilor, apoi urmează trecerea la un drum forestier, marcat cu o bandă roșie, și sfârșește cu drumul de pământ ce urcă până în Vârful Poieni. Aventura cu bicicleta durează circa 4 ore și jumătate și este recomandată numai pentru cicliști cu experiență.

Un traseu ce poate fi parcurs atât cu bicicleta, cât și pe jos, este al „Săritorii iedułului", denumirea fiind inspirată de cea a cascadei *(foto)* de 10 metri înălțime, cu același nume, care poate fi văzută în timpul plimbării. Traseul are o lungime de 7,5 kilometri, putând fi parcurs în aproximativ două ore.

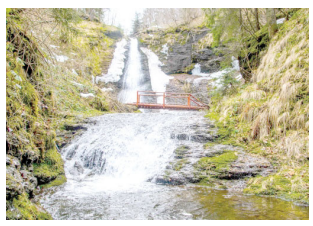

Invitație pe via ferrata

Pe lista sporturilor permise se numără și via ferrata, cățărarea pe trasee stâncoase, care se poate practica pe mai multe trasee din Bihor. Unul dintre ele se află în Șuncuiuș, pe drumul de acces către Peștera Unguru Mare *(foto)*. Traseul, lung de 150 de metri, a fost realizat de clubul Cassio Montana.

„Via ferrata a îndeplinit distanțarea socială dintotdeauna, pentru că cei care urcă trebuie să păstreze o distanță între ei", spune Sebastian Lascu, vicepreședintele clubului Cassio Montana. Turele de via ferrata au rămas la același preț ca anul precedent: 90 lei pentru cei care au nevoie de ghidaj și echipament, respectiv 15 lei pentru cei experimentați, care se pot descurca fără ajutor și dețin echipament propriu. „În cel mai scurt timp vom deschide și un nou circuit, aproape de celălalt, care va fi prevăzut și cu un pod indian și va fi ceva mai dificil", anunță Lascu.

ÎN STAND BY

Pe când la aquapark?

Chiar dacă pensiunile și hotelurile au primit undă verde pentru redeschidere, cu reguli stricte de igienă și servire doar în cameră, Guvernul nu a emis deocamdată reglementări clare pentru întregul sector turistic, așadar piscinele, aquapark-urile, restaurantele și terasele au rămas în continuare închise. Premierul Ludovic Orban anunța că măsuri pentru sistemul turistic se vor lua abia după 1 iunie, când s-ar putea da startul sezonului estival.

Fără viață este deocamdată și stațiunea Băile Felix, una dintre cele mai cunoscute din România, ale cărei atracții principale sunt piscinele cu apă termală. Totuși, pe 20 mai, Complexul President a anunțat că hotelul a fost deschis, fără zona de aquapark, însă clienții pot avea parte de activități recreative, cum ar fi plajă pe șezlonguri așezate la distanță unele de altele, fotbal și diverse servicii de îngrijire și relaxare la centrul SPA al hotelului.

Aventură în Vadu Crișului

Printre ofertele disponibile se numără și activitățile organizate de Master Adventure din Vadu Crișului, cea mai mare firmă de sporturi outdoor din județ. Bihorenii sunt așteptați la ture de rafting, tir cu arcul, via ferrata, caiac, drumeție și ciclism.

„La rafting, de acum vor intra doar două persoane în barca mare împreună cu un ghid. De asemenea, vom dezinfecta cu biocide costumele de neopren, ceea ce făceam și până acum, dar le vom lăsa două sau trei zile nefolosite, la uscat", spune Remus Dan, unul dintre proprietarii Master Adventure.

O tură de rafting costă 120 lei pe persoană, via ferrata 80 lei, iar celelalte activități, câte 50 lei. „Din păcate, imaginea zonei Vadu Crișului a avut de suferit de când colonia de romi a intrat în carantină, însă ei sunt foarte departe de noi, pe cealaltă parte a Crișului", spune Remus.

Restricțiile privind numărul de persoane care pot participa la astfel de activități de aventură outdoor îi face pe unii organizatori să mai aștepte. „Dacă aș începe acum cu doar două persoane, ar trebui să cresc prețurile, pentru că nu ar fi avantajos, dar nu vreau asta", spune Gabriel Bonaciu, de la agenția de turism Aventura Trekking.

Relaxare peste noapte

Pentru cei care doresc să își petreacă și noaptea departe de casă, câteva pensiuni și-au redeschis porțile, impunând totodată noi reguli de igienă. Una dintre ele este Pensiunea Gradia, din Șuncuiuș. „Am făcut dezinfecția în pensiune, iar pentru ca turiștii să fie cât mai siguri, am pus și clor în sticluțe mai mici în grupurile sanitare. Servirea se face numai de la bar sau în regim de catering", explică Sebastian Lascu, administratorul pensiunii. Costul pentru două persoane este de 200 lei pe noapte, cu mic dejun inclus.

Doritorii se pot relaxa ca în natură inclusiv în Oradea. Pe strada Gheorghe Doja, de exemplu, a fost deschis Zen Garden *(foto)*, un spațiu cu două cabane mici în formă de corturi. Atracția locului este un ciubăr folosit pe post de jacuzzi, în care de acum vor intra numai două persoane.

„Pe lângă dezinfectarea fiecărei cabane, vom dezinfecta ciubărul după fiecare folosire și vom schimba apa", zice proprietarul Daniel Socaciu. O noapte petrecută la Zen Garden costă între 100 și 300 de lei.

Așadar, chiar și în pandemie, bihorenii pot să se bucure de activități recreative, între frumusețile naturii. Doar că, de acum înainte, trebuie să o facă respectând mai multe reguli, pentru binele tuturor...

PUBLICITATE

PUBLICITATE

UN BĂRBAT DIN COMUNA BALC ȘI-A ABUZAT SEXUAL FIICA VITREGĂ DE 12 ANI ȘI A OBLIGAT-O SĂ-I NASCĂ DOI COPII, PENTRU CĂ EL ÎȘI DOREA URMAȘI, IAR MAMA FETEI NU PUTEA RĂMÂNE GRAVIDĂ

Părinți de COȘMAR

BIHOREANUL a descoperit că cei doi monștri au beneficiat de clemență din partea Justiției: femeia nu a fost defel trasă la răspundere penală și a dispărut, iar bărbatul a fost condamnat, deocamdată, la o pedeapsă revoltător de mică, de doar 2 ani de detenție

Laura Gal
laura.gal@bihormedia.ro
★★★

Copilăria unei adolescente din Bihor a fost definitiv mutilată de propria mamă și de tatăl vitreg. Bărbatul își dorea propriii copii, dar cum femeia nu mai putea rămâne însărcinată, cei doi au folosit-o pe fetița ei de 12 ani ca să le îndeplinească dorința.

Monstruozitatea s-a petrecut în satul Almașu Mare, comuna Balc, și a fost descoperită abia când fata a intrat în travaliu și a ajuns la Maternitatea Oradea.

Culmea, după cum a aflat BIHOREANUL, deși sesizate, autoritățile judiciare au întârziat să ia măsuri împotriva părinților dezaxați mai bine de un an. Urmarea? Adolescenta a mai născut între timp un copil...

CRESC ABUZURILE

Violați, maltratați, munciți...

Abuzurile îndreptate împotriva copiilor au crescut în ultimii ani, datele Autorității Naționale pentru Protecția Drepturilor Copilului indicând creșteri între 15 și 20% ale cazurilor în care minori, chiar și de 3 ani, au căzut victime ale unor violuri, maltratări, au fost puși să muncească până la epuizare ori au fost transformați în cerșetori.

Potrivit ultimului raport, din decembrie 2019, Autoritatea a înregistrat anul trecut nu mai puțin de 15.996 de cazuri de violență asupra copilului, dintre care 1.435 de abuz fizic și 994 de abuz sexual, 86% din cazurile raportate având loc în familie.

Dintre copiii abuzați fizic și sexual, cei mai mulți sunt de vârsta adolescenței, între 10 și 17 ani, însă există victime și în rândul copiilor sub vârsta de 1 an (27 de cazuri de abuzuri fizice și 1 caz de abuz sexual).

MACHO PE FACEBOOK. Augustin Costel Varga (foto) se etalează pe Facebook ca un veritabil „macho-man", prezentându-se inclusiv „sex columnist la Fabrica sufletului tău". În ciuda faptului că și-a siluit fetița vitregă, magistrații l-au condamnat cu blândețe, ajungând după gratii numai pentru că a încălcat condițiile eliberării condiționate

Copil cu copil

În satul Almașu Mare, toată suflarea cunoaște trista și cumplita poveste a copilei care a ajuns, fără voia ei, mamă „surogat". „O familie destrăbălată", așa îi descrie unul dintre săteni pe Augustin Costel Varga și pe soția acestuia, Maria, un cuplu care-și ducea veacul muncind cu ziua pentru vecini.

Femeia avea un copil din prima căsnicie când s-a măritat cu Varga, în urmă cu aproape un deceniu. „Un copil cuminte", o portretizează localnicii pe fata care merita o soartă mai bună. Calvarul adolescentei a început în 2014, pe când avea doar 12 ani, iar tatăl ei vitreg a decis că vrea urmași. Cum mama fetei nu putea rămâne însărcinată, cei doi au hotărât să se folosească de copilă pentru a-i îndeplini bărbatului dorința.

Când a început individul să-și violeze fiica vitregă nu știe nimeni exact, însă cel care a semnalat pentru prima dată existența unui abuz a fost medicul din sat, în aprilie 2015, când, la un control, a descoperit că aceasta este însărcinată. A sunat la Direcția Generală de Asistență Socială și Protecția Copilului (DGASPC) Bihor, însă pentru că adolescenta a refuzat să spună numele celui care a profitat de ea, a fost lăsată acasă.

Luna următoare, pe 2 mai 2015, fata a născut un băiețel, iar medicii de la Maternitatea Oradea i-au alertat, din nou, pe reprezentanții DGASPC Bihor. Abia atunci, spun sursele BIHOREANULUI, fetița a dezvăluit cine e tatăl copilului, inclusiv motivul halucinant pentru care acesta a batjocorit-o, cu complicitatea mamei ei.

Mamă a doua oară

Șocați, asistenții sociali au solicitat instanței - și au și obținut - decăderea femeii din drepturile părintești și, în paralel, au sesizat Parchetul de pe lângă Judecătoria Marghita. În mai puțin de o jumătate de an, pe 22 decembrie 2015, Augustin Costel Varga a fost trimis în judecată, dar în stare de libertate, pentru act sexual cu un minor, în timp ce față de soția lui, deși a recunoscut că a fost complice la abuzuri, procurorii nu au formulat nicio acuză.

Urmarea? Maria Varga a dispărut imediat din sat, iar de atunci nu a mai văzut-o nimeni. Și bărbatul a plecat, dar nu singur, ci luând-o cu el și pe fată, dar și pe copilul de câteva luni. Cei trei au fost găsiți un an mai târziu, bântuind pe o stradă din Cluj-Napoca, oraș în care, după cum avea să se descopere, adolescenta a mai născut un copil, conceput tot cu tatăl vitreg. Copil pe care, la îndemnul lui Varga, l-a abandonat în maternitatea clujeană.

Până la urmă, atât ea, cât și copiii ei au fost preluați de reprezentanții DGASPC Bihor. Nou născutul a fost plasat în grija unui asistent maternal, iar adolescenta și copilul mai mare, care abia împlinise un an, au fost internați într-un centru special, pentru mame și copii, unde se află și în prezent, după aproape 4 ani.

Clemență pentru pedofil

Cât despre Varga, imediat după preluarea copiilor, juriștii Direcției au depus o nouă plângere penală, tot pentru act sexual cu un minor, însă cazul, după cum a constatat BIHOREANUL, a ajuns în fața instanței abia pe 26 martie 2018, când procurorii au catadicsit să-l trimită pe bărbat în fața instanței.

Între timp, primul proces declanșat pe numele lui Varga s-a încheiat cu un verdict de-a dreptul ridicol. Deși procurorii i-au reținut infracțiunea în formă agravată, pentru că victima nu împlinise 13 ani și se afla în grija lui, iar în acest caz legea penală prevede pedepse între 3 și 10 ani de închisoare, judecătorii din Marghita l-au condamnat pe bărbat la doar 2 ani de detenție, adică sub minim. Motivul? Individul nu avea antecedente și și-a recunoscut faptele...

Pedeapsa, pronunțată în septembrie 2016, nici măcar nu a rămas în picioare, căci câteva luni mai târziu, magistrații de la Curtea de Apel Oradea au schimbat-o, însă tot în beneficiul pedofilului, suspendând executarea ei pe o perioadă de supraveghere de 3 ani. Ce a însemnat asta? Că bărbatul care a abuzat sexual luni în șir o copilă de 12 ani, a rămas în libertate, la fel ca un amărât de hoț de portofele.

Fugit de la muncă

Povestea nu s-a terminat, însă, aici. Pe durata termenului de supraveghere, Varga ar fi avut obligația, printre altele, să anunțe orice deplasare care depășește 5 zile și să presteze o muncă în folosul comunității în cadrul Primăriei Balc sau Mănăstirii Sfintei Cruci din Oradea, pe o perioadă de 60 de zile. În caz contrar, i-au atras atenția judecătorii, suspendarea urma să fie revocată, iar el va ajunge după gratii.

Bărbatul a ignorat, însă, toate îndatoririle, după cum au constatat reprezentanții Serviciului de Probațiune Bihor. Deși a plecat în trei rânduri din țară, în Ungaria, Germania, iar apoi și în Scoția, Varga nu i-a anunțat niciodată, iar din cele 60 de zile de muncă, a executat doar 40. „Fiind contactat de către consilierul de probațiune, acesta, fără să ofere o explicație plauzibilă pentru neefectuarea restului de ore de muncă, a afirmat că nu se va prezenta la Primărie", au explicat consilierii în acțiunea înaintată în vara anului 2018 la Judecătoria Marghita, prin care au solicitat ca bărbatului să fie trimis după gratii.

Cererea le-a și fost admisă, printr-o hotărâre pronunțată pe 8 mai 2019 de instanța locală și menținută, apoi, pe 5 noiembrie, și de Tribunalul Bihor, când Augustin Costel Varga a fost, în sfârșit, încarcerat pentru a-și ispăși cei 2 ani de închisoare.

Justiție strâmbă

În prezent, Varga e judecat, încă, în cel de-al doilea proces, declanșat pe numele lui tot de procurorii din Marghita și tot pentru infracțiunea de act sexual cu un minor în formă agravată. Acuzația vizează faptul că bărbatul a continuat să-și abuzeze fiica vitregă chiar și după nașterea primului copil. El a și fost condamnat, deocamdată în primă instanță, la Judecătoria Marghita. Din nou, ridicol de blând...

Pedeapsa dispusă a fost tot de 2 ani de detenție, adică tot sub minimumul prevăzut de lege, iar asta în ciuda faptului că, iată, individul a perseverat în conduita ilegală. Hotărârea nu este însă definitivă, căci, nemulțumit de verdict, Varga a atacat-o la Curtea de Apel Oradea, unde procesul va reîncepe în luna iunie. Și cum să nu o facă, la ce judecători îngăduitori a găsit până acum, care nici măcar despăgubiri nu au acordat victimei minore, profitând și de faptul că nici procurorii și nici avocații din oficiu nu i-au reprezentat corect interesele?

Poate că, în al 12-lea ceas, alți magistrați, mai cu suflet, se vor apleca cu seriozitate asupra cazului și îi vor face dreptate unei copile batjocorite chiar de propriii părinți, care ar fi trebuit să o protejeze.

AVOCATUL BIHOREANULUI — de avocat Mircea URSUȚA

Amenzile în starea de alertă și Agentul 007

După decizia Curții Constituționale prin care amenzile aplicate în timpul stării de urgență au fost declarate neconstituționale, nu a existat un cadru legislativ care să permită sancționarea persoanelor care nu respectă măsurile autorităților impuse pentru controlul pandemiei. Chiar și după instituirea stării de alertă, a existat o perioadă în care nu s-au putut aplica sancțiuni, deoarece cadrul legal nu a fost pregătit din timp, cu toate că se știa de mult ce urmează.

În fine, teoretic, din momentul publicării Ordinului comun al ministrului de Interne și ministrului Sănătății privind modul de utilizare al măștii, se părea că lucrurile au intrat într-o relativă normalitate. Din păcate, însă, nu este așa...

Dacă majoritatea contravențiilor destinate persoanelor fizice din noua lege a stării de alertă nu ridică probleme, aplicarea unei sancțiuni pentru nepurtarea măștii ține de scenariul unui film absurd, în care agentul constatator este transformat în țintă pentru glume. Hai să ne imaginăm cum se poate constata, în practică, o contravenție vizând nepurtarea măștii, prin prisma excepțiilor prevăzute în ordinul ministerial!

Astfel, nu trebuie să poarte mască angajatul care este singur în birou sau persoanele din birou între care se menține o distanță de minimum 2 metri, cu condiția aerisirii camerei, cel puțin la 2 ore, și a dezinfecției suprafețelor! Cum va constata agentul că un birou este aerisit și dezinfectat la 2 ore? Va sta la pândă cu cronometrul în mână?

Nu trebuie să poarte mască persoana care desfășoară activități fizice intense și/sau în condiții de muncă solicitante (temperaturi ridicate, umiditate crescută etc). Dincolo de faptul că nu se prevede ce înseamnă umiditate crescută sau temperatură ridicată, agentul trebuie să constate contravenția cu termometrul și barometrul? Mai mult, cum îl constată Agentul 007 pe „etc."?!

Nu trebuie să poarte mască persoana care suferă de boli ce afectează capacitatea de oxigenare! Dacă nici ministrul Sănătății nu e în stare să enumere care sunt aceste boli, oare trebuie să le știe polițistul de la colț de stradă?!

Nu trebuie să poarte mască elevii/studenții doar în timpul orelor de curs, dacă se respectă distanțarea corespunzătoare! Dar care este distanța corespunzătoare?!

Cum vrei tu, Stat Român, să fii respectat, dacă acesta este respectul pe care îl acorzi atât cetățenilor, cât și propriilor tăi funcționari?

SCANDAL LA CONSILIUL JUDEȚEAN: UDMR ȘI PNL ȘI-AU ÎMPĂRȚIT GROSUL BANILOR DESTINAȚI PRIMĂRIILOR, ÎNCĂLCÂND PROTOCOLUL SEMNAT ANUL TRECUT CU PSD ȘI ALDE

Blat politic

În ciuda evidenței, politicienii neagă că ar căuta o alianță, singurul care vorbește pe șleau fiind fostul șef al ALDE Bihor, vicepreședintele Traian Bodea, care acuză o „dragoste de conjunctură" între PNL și UDMR, care „încep să se îndrăgească din nou"

Adrian Criș, Dan Simai
redactia@bihormedia.ro

★★★

Banul e ochiul dracului, iar asta s-a dovedit din nou la ultima ședință a Consiliului Județean Bihor, desfășurată joi, când a fost supusă votului repartizarea a 27,315 milioane lei din fondul aflat la dispoziția CJ către unitățile administrativ-teritoriale din județ, după un algoritm care a avantajat primarii UDMR și PNL, discriminându-i pe cei ai PSD, în pofida unui protocol pe care anul trecut toate cele patru formațiuni din „parlamentul" bihorean l-au convenit în scopul unei repartizări cât mai juste a fondurilor.

„Președintele PNL Bihor, Ilie Bolojan, nu se ține de cuvânt", a tunat liderul PSD Bihor, Ioan Mang, acuzându-i pe liberali că s-au aliat din nou cu UDMR. Vicepreședintele CJ Traian Bodea, ales din partea ALDE și trecut între timp la Pro România, acuză și el o „dragoste de conjunctură" între PNL și UDMR...

Regulă mai echitabilă

În iulie 2019, liderii locali ai UDMR, PSD, ALDE și PNL au semnat un acord care „urmărește o distribuire și echilibrare a bugetelor autorităților administrației publice" cu valabilitate până în anul 2024. Potrivit documentului, cotele destinate UAT-urilor care se împart prin CJ trebuiau alocate în proporție de 50% „în funcție de necesitățile comunităților, de solicitările acestora", în funcție de „ponderea numărului primarilor fiecărei formațiuni semnatare".

Cealaltă jumătate a sumelor pentru primării, reglementa protocolul, trebuia „decisă de formațiunile aflate la conducerea executivă a Consiliului Județean, pe baza solicitărilor primite și a priorităților stabilite de aceasta", adică de președintele Pásztor Sándor și de vicepreședinții Ioan Mang și Traian Bodea, „cu respectarea prevederilor legale în vigoare".

La momentul respectiv, acordul dintre UDMR, PSD, PNL și ALDE a fost intens criticat de USR-PLUS, care acuzau formarea „unui nou USL" în plan județean, dar și faptul că documentul se substituia unor reglementări legale.

„La început a fost cuvântul"

La reuniunea de joia trecută, vicepreședintele Ioan Mang și-a manifestat vehement nemulțumirea față de modul în care urma să se facă repartizarea celor 27,316 milioane lei, atacându-l dur pe liderul PNL Bihor, Ilie Bolojan, pe care l-a acuzat că nu respectă înțelegerea făcută anul trecut. Concret, profitând că cei 17 consilieri PNL, împreună cu unul din cei doi consilieri ALDE, Julien Mateiaș, dețin de trei luni majoritatea în Consiliul Județean, liberalii au impus un proiect ce prevede că grosul banilor ajunge la edilii PNL și UDMR, fapt care ar încălca principiul că jumătate de fonduri trebuie decise de executivul CJ Bihor.

„Noi nu vom vota proiectul. Până și Apostolul Ioan a spus «la început a fost Cuvântul», și noi, PSD, nu ne putem călca cuvântul. A trecut mai puțin de un an și PNL nu înțelege protocolul, unde scrie despre conducerea executivă a Consiliului Județean. Acum ei prin conducerea executivă înțeleg majoritatea din CJ, care este vremelnică", a spus Mang.

La rându-i, celălalt vicepreședinte, Traian Bodea, a declarat că nu votează proiectul, atât pentru că „nu ține cont de protocol", dar și pentru că „nu am fost consultați la Direcția Economică", structura responsabilă de cheltuirea banilor și pe care el o coordonează. Bodea, care de anul trecut s-a reorientat de la ALDE, partidul pe lista căruia fusese ales în 2016, către Pro România, a acuzat noua alianță dintre PNL și UDMR, dar și repartizarea nejudecioasă a banilor, spunând că „cele 27 milioane lei s-au fărâmițat pe investiții ineficiente". „Văd că s-a conturat o altă majoritate, PNL-UDMR", a spus Bodea, întrebându-se retoric „de ce au fost atâtea înjurături (*n.r.* - din partea PNL) la adresa UDMR dacă astăzi avem o nouă majoritate?".

Bani risipiți

Așa cum observa Bodea, proiectul supus dezbaterii alocă sume în general mici pentru investițiile din comune, mulți bani urmând să ajungă de fapt la biserici, în timp ce o mulțime de UAT-uri controlate mai ales de UDMR primeau până și sumele necesare pentru publicarea „rapoartelor de activitate".

Câteva exemple: Primăria Abram (UDMR) beneficiază de 140.000 lei pentru acoperirea cheltuielilor de funcționare și de 5.000 lei pentru parohia reformată, Abrămuț (tot UDMR) de 80.000 lei pentru achiziția unui teren pentru construirea unui centru multifuncțional în satul Petreu și de alți 5.000 lei pentru „publicare raport de activitate", aceleași sume de 5.000 lei fiind alocate și primăriilor Biharia, Borș, Buduslău, Cetariu, Cherechiu etc.

Banii alocați altor comune vor ajunge la parohii, de exemplu 10.000 lei pentru o casă de rugăciuni romano-catolică la Aștileu, 10.000 lei pentru schimbarea unui gard la parohia reformată din satul Arpășel (comuna Batăr), 100.000 lei pentru Fundația Diaconală Reformată a Eriului la Chișlaz, la Ciumeghiu 25.000 lei pentru biserica reformată din Ghiorac, tot 25.000 lei pentru Parohia Reformată din satul Boiu și 80.000 lei pentru Parohia Ortodoxă din Ciumeghiu, etc.

Pásztor: „Să trecem la vot!"

Deși a evitat să intre în polemici cu cei doi colegi ai săi din conducerea executivă, președintele Pásztor Sándor a luat, implicit, partea consilierilor PNL. „Materialul (n.r. - proiectul pentru repartizarea banilor) a fost depus de liderul grupului PNL și de liderul grupului UDMR, și a fost completat de liderul grupului PSD", a spus Pásztor, cerând „să trecem la vot". Iar rezultatul acestuia a fost ușor de prevăzut: 23 de consilieri ai PNL și UDMR au votat pentru repartizarea fondurilor în formula proprie, cei 9 ai PSD au votat împotrivă, iar vicele Bodea s-a abținut.

Cert e că noua înțelegere dintre PNL-UDMR nu doar încalcă protocolul dintre politicieni încheiat anul trecut, dar explică și atitudinea brusc înțelegătoare a consilierilor liberali față de derapajele înregistrate în ultima vreme de președintele CJ, căruia nu i-au cerut demisia nici pentru imoralitatea dovedită în plină pandemie, când a fost prins la pescuit cu mașina Județului, nici pentru faptul că acesta, deși este și vicepreședinte al Comitetului Județean pentru Situații de Urgență, nu a sprijinit efortul anti-Covid al spitalelor din județ, nici pentru că a semnat o Dispoziție nelegală prin care a trimis de unul singur în șomaj tehnic angajații instituțiilor de cultură subordonate Consiliului Județean, nici despre sabotarea Aeroportului din Oradea, lăsat fără curse internaționale...

Nicio alianță

Chestionați pe această temă, o zi mai târziu, niciunul dintre principalii actori nu a vrut să-și asume înțelegerea. În vreme ce primarul Ilie Bolojan, președintele PNL Bihor, n-a răspuns la telefon, liderul liberalilor din CJ, Ionel Avrigeanu *(foto)*, a negat. „Fiecare partid a făcut o propunere de alocări de sume pe care a depus-o la CJ Bihor, apoi fiecare consilier a votat cum a crezut de cuviință. Noi am înaintat propunerile în funcție de ce au cerut primarii noștri. N-am avut nicio discuție cu UDMR față de modul de împărțire a banilor".

În plus, Avrigeanu susține că PNL nu a încălcat niciun protocol. „Protocolul vorbește că o parte din sume să fie distribuite la cererea primăriilor, iar cealaltă e la dispoziția executivului, asta pe considerentul că și are majoritate să promoveze hotărârea de Consiliu Județean. În interpretarea noastră, executivul nu mai are majoritate". „Noi avem semnat un singur protocol de colaborare cu ALDE. În baza lui avem 18 voturi. Deci noi 17 liberali plus Julien avem majoritatea. Asta e singura majoritate", a spus Avrigeanu.

Întrebat, în aceste condiții, de ce nu-l schimbă pe Pásztor Sándor din funcția de președinte, liderul liberalilor din CJ spune că nu se poate legal, căci legea interzice asta cu 6 luni înainte de finalul mandatului și oricum ar fi nevoie de 24 de voturi, reprezentând două treimi. „Restul sunt discuții"...

E firesc

Nici președintele Pásztor Sándor nu a dat mai multe detalii. Întrebat dacă s-a aliat cu liberalii și, dacă da, alianța se va extinde și la Consiliul Local, șeful CJ a negat. „Bugetul s-a împărțit așa cum au depus propuneri liderii grupurilor PNL și UDMR. Acestea au fost completate și de PSD, iar apoi au intrat în plenul Consiliului Județean. Nu pot da detalii cu privire la ce se va întâmpla în oraș, sau ce va fi pe viitor. Înainte de ședință au fost discuții asupra modului de împărțire a sumelor, care trebuiau împărțite deja de două luni. PNL a încercat să ia mai mult având în vedere că este majoritar în Consiliul Județean. E logic ca fiecare grup politic să încerce să își fructifice poziția", a scurtat-o UDMR-istul.

La rândul său, președintele PSD Bihor, Ioan Mang, susține că situația din ședința de CJ ar fi fost de fapt un compromis. „Nu pot să spun că ar exista o altă înțelegere, între UDMR și PNL, lucru pe care nu-l recunosc nici ei. Practic, ce s-a întâmplat a fost că UDMR și PSD au evitat situația penibilă de a merge cu o propunere de distribuire a acestor fonduri, iar PNL să vină cu alta și, având majoritatea, să o impună", a spus Mang, adăugând că „nu e cum ne-am fi dorit nici la UDMR, nici la PSD, dar fiecare s-a ales cu ceva". Mai concret, „PNL a fost de acord ca UDMR să ia mai mulți bani decât a luat PSD, dar mai puțin decât merita".

Mai vehement și mai plastic a fost celălalt vicepreședinte al CJ, Traian Bodea, ferm convins că PNL s-a înțeles cu UDMR. „Din rezultatul de ieri s-a văzut clar că a avut loc o negociere între reprezentanții PNL și UDMR, materializată prin propunerile depuse de liderii celor două grupuri. Ei încep să se îndrăgească din nou, după modelul 2008-2016", spune fostul lider al ALDE.

Atât doar că este o dragoste de conjunctură. „Se înjură doar atunci când nu împart bani. Când nu împart bani, își împart pumni", arată Bodea. Cam asta e politica românească, văzută chiar din interior...

EXEMPLUL LASCU

„Nu vreau să stau la aceeași masă"

Un alt eveniment care a marcat ședința de CJ de joia trecută a fost gestul făcut, în premieră, de liberalul Sebastian Lascu. Acesta și-a anunțat demisia din acest for, așa cum promisese la finele lunii trecute, când ceruse ca președintele Pásztor Sándor să renunțe la funcție fiindcă a fost prins la pescuit în plină pandemie, cu o mașină destinată sistemului sanitar al județului.

„Am așteptat să vă dați demisia de onoare după ce ați pătat imaginea funcției de președinte al CJ la momentul nerespectării intenționate a măsurilor din Ordonanțele Militare pe care trebuia chiar dumneavoastră să le respectați și să le impuneți. Nu v-ați dat demisia. Așadar și prin urmare, îmi dau eu demisia datorită faptului că nu mai pot sta la masă cu cei care nu respectă intenționat legile pe care, de fapt, ei trebuie să le impună și respecte, mai ales fiind în poziții de demnitate publică", a spus liberalul, precizând că își va trimite demisia în format electronic la secretariatul CJ.

Destinatarul apelului la moralitate, Pásztor Sándor, nu s-a arătat impresionat de gestul de onoare, spunând că vrea „să păstrez calitatea de gentleman care a existat între noi" și amintind că a colaborat cu acesta la un proiect pentru igienizarea zonelor turistice, dar reiterând că nu vrea să renunțe la funcție. De altfel, nici colegii liberali nu au fost foarte marcați. „Pe Sebi Lascu îl vom înlocui. La următoarea ședință vom face o propunere", a fost tot ce a spus Ionel Avrigeanu.

BIHOREANUL ZIAR AL JUDEȚULUI BIHOR FONDAT ÎN ANUL 2000

Redacția: Calea Aradului nr. 4, bloc 3, sc. A, Cartier Luceafărul, Oradea, cod 410223
tel. 0359-462.602, 0359-462.603
fax: 0259-414.123;
e-mail: redactia@bihormedia.ro

Director: **Mircea Chirilă**
Redactor șef: **Florin Ciucaș**
Redactor șef adjunct: **Adrian Criș**
Editor șef online: **Raluca Avram**

Redactori: **Ioana Carțiș, Smaranda Chișbora, Laura Gal, Dan Simai, Adriana Totorean**

Reporter: **Mădălina Sim**

Secretar general de redacție: **Dan Stan**
Fotoreporter: **Szilagyi Lorand**
IT: **Cristian Braghină**

Director dezvoltare: **Viorel Orbai**

Contabilitate: **Daniela Buștean**

Publicitate: **Dana Fărcuța**

tel. 0359-462.601, 0771-355.336
e-mail: publicitate@bihormedia.ro

Publicație editată de **BIHOR MEDIA** cu tiraj auditat **BRAT**

ISSN 2068-0562

Tipar: Garamond Cluj, tel./fax: 0264-414.054

HOME & DECO **PROGES**

OUTLET%

PREȚURI FOARTE MICI, CANTITĂȚI LIMITATE!

Nufărului 90 | proges.ro | 0786786723

COPIII CU DIZABILITĂȚI
NU AU COPILĂRIE

TU ÎI POȚI AJUTA
SĂ AIBĂ **VIITOR**

UN PROIECT
Mihai Neșu Foundation
mnf

Trimite
CRED
prin SMS
la **8844**

și donează 2 euro lunar pentru construirea Complexului de recuperare caritabil " Sf Nectarie ", dedicat copiilor cu dizabilități din România

Valoarea Donației este de 2 Euro/lună. Suma alocată cauzei este de 2 Euro. Nu se percepe TVA pentru donațiile de pe abonament. În rețelele Digi Mobil, Orange și Telekom România Mobile, pentru cartelele preplătite,TVA-ul a fost reținut la achiziționarea creditului.
Pentru donațiile de pe cartele preplătite, în rețeaua Vodafone utilizatorii nu plătesc TVA. Campanie realizată cu sprijinul Digi Mobil, Orange Romania, Telekom Romania Mobile și Vodafone Romania.

PESCĂRIA
GAVELLA
din Santăul Mic vinde pește viu
STURION:
45 lei/kg, TVA inclus
CEGĂ și NISETRU
Tel. 0751-097.607
www.gavella.ro, e-mail: gavellaferma@yahoo.com

Smaranda Chișbora
smaranda.chisbora@bihormedia.ro
★★★

„Am vrut să demonstrez că nu se moare dintr-o demisie”

SEBASTIAN LASCU
EX-CONSILIER JUDEȚEAN PNL BIHOR

Un ales al PNL Bihor s-a remarcat, la finalul săptămânii trecute, făcând un gest nemaiîntâlnit în politica locală. Sebastian Lascu (40 de ani), de profesie medic stomatolog, și-a dat demisia din funcția de consilier județean după ce, întâi, i-a cerut fără șanse de succes președintelui CJ Bihor, Pásztor Sándor - prins de BIHOREANUL, în plină pandemie, la pescuit ilegal -, să o facă. Liberalul a spus în plen că nu mai poate sta la aceeași masă cu o persoană care, în loc să fie un exemplu de moralitate, încalcă legea pentru a-și satisface hobby-urile.

Într-un interviu acordat BIHOREANULUI la scurt timp după demisie, Sebastian Lascu, vicepreședinte în PNL Bihor, își explică gestul, vorbește despre așteptările deșarte pe care le-a avut de la colegii de partid, condamnă noua „prietenie” dintre PNL și UDMR și își prezintă planurile politice...

„Luăm în derâdere orice instituție”

- Ați sperat că Pásztor Sándor va demisiona, așa cum i-ați cerut, sau ați știut de la început că veți ajunge să renunțați la mandatul dvs.?

- Nu am crezut neapărat că va demisiona. Totuși, a trebuit să arăt că în Oradea, în Bihor, trebuie să facem altfel de politică. Adică, dacă greșim și suntem pe o poziție de demnitate publică, să recunoaștem. Am considerat că fapta sa a fost una gravă, dat fiind că, pe perioada stării de urgență, marea majoritate a bihorenilor au fost obligați să stea în case. Domnul președinte oricum a avut dreptul să circule în tot județul, prin prisma funcției, dar nu i-a ajuns acest lucru. A vrut să-și satisfacă și hobby-urile. Și, în plus, a mers la pescuit cu o mașină a instituției, cumpărată printr-un proiect european pentru medicina de urgență.

- Până la urmă, ce v-a determinat să mergeți atât de departe încât să renunțați la mandat?

- Ca vicepreședinte al Comitetului Județean pentru Situații de Urgență, trebuia să respecte legea și să dea un exemplu. Există mii de oameni care locuiesc în garsoniere, în apartamente cu 2 camere și au fost ținuți acolo (*n.r.* - pe perioada stării de urgență). Eu am vrut să-i demonstrez domnului președinte că nu se moare dintr-o demisie. Eu am meseria mea. Până la urmă, ar fi bine ca majoritatea celor implicați în politică să aibă profesii care să le asigure o independență în a se exprima. Dacă ești legat de anumite chestii, nu poți să-ți exprimi sincer doleanțele. Pot să spun că îl respect pe dl Pásztor, chiar am colaborat pe diferite proiecte, dar chiar și așa, am fost în stare să-i spun că a greșit și a pătat numele funcției sale. În România am ajuns să nu mai respectăm nicio instituție. Despre Parlament se vorbește că toți sunt hoți și toți sunt la fel. Nu-i așa. În schimb, prin gesturi din acestea pătăm imaginea unei funcții, altfel respectabilă. Am ajuns să ne batem joc și să luăm în derâdere orice instituție. Un partid a vrut la un moment dat să-i facă pe români să creadă că toți sunt hoți, dar nu-i așa. Sunt și oameni muncitori. Eu provin din echipa PNL Oradea, iar în Oradea se vede ce s-a făcut. Nu pot să accept derapaje de genul acesta.

- După prima ședință, cea în care ați cerut demisia, amenințând în caz contrar cu propria demisie, ați avut vreo conversație în privat cu președintele CJ? A încercat să-și explice gestul?

- Nu, nu am avut nicio discuție.

„Ce să mai înțeleagă alegătorii noștri?”

- Ați ridicat problema și în partid, în PNL? V-ați fi dorit să fiți susținut public, în solicitarea demisiei, de colegi? Cum comentați faptul că nu au făcut-o?

- Ultimii 4 ani au fost grei în opoziție pentru liberali. Ne-am certat cu ei (*n.r.* - cu majoritatea formată, până de curând, din UDMR, PSD și ALDE), am avut procese. Fiind un liberal vechi, am considerat că trebuie să-i cerem demisia (*n.r.* - lui Pásztor). Dacă nu a vrut partidul, i-am cerut-o eu. Întotdeauna, în orice partid, sunt păreri și păreri. Era foarte simplu ca noi să cerem demisia. Normal că nu o puteam forța, sunt conștient de asta...

- Dar cum au primit gestul dvs.? V-a criticat cineva? V-a sfătuit să nu o faceți?

- Sunt destul de încăpățânat. Era clar că nu mă putea schimba nimeni de pe traseul meu. Am avut discuții cu multe persoane. Mulți m-au înțeles. Nu, n-am primit critici. Am spus că nu pot să mai stau la masă cu cineva care trebuie să implementeze legi, dar nu le respectă...

- Cum comentați noile înțelegeri între PNL și UDMR, care până acum s-au războit, iar acum și-au împărțit, brusc, cele mai mari sume pentru primării?

- Eu cred că nu trebuia să facem nicio alianță cu nimeni, după ce 4 ani de zile ne-am certat. Eu am spus clar și în partid: trebuie să așteptăm alegerile, iar după ce se numără voturile știm fiecare pe ce poziție stăm și putem face o alianță. Să nu uităm că în ultimii ani UDMR-ul nici nu ne-a băgat în seamă, n-am contat. Și acum, dintr-o dată, suntem prieteni? Nu cred în lucrurile acestea. Ce să mai înțeleagă alegătorii noștri? După ce 4 ani am încercat să le demonstrăm că ceilalți n-au luat decizii bune, acum dintr-o dată sunt OK? Eu nu pot să le spun asta. Dar aș putea să le spun sincer că intrăm în alegeri, iar după vot va trebui să facem o alianță cu cei care ne asigură o majoritate stabilă, că va fi UDMR, USR, PLUS, oricare. E nevoie de asta pentru a putea să faci proiecte majore, nu poți să o joci așa, la un vot... Sigur, în interiorul alianței poți să lupți pentru idei, pentru proiecte, asta e de înțeles. Or, în acest mandat, supărarea a fost mare, fiindcă noi, liberalii, am fost cei mai mulți de la masă, dar eram în opoziție. Puterea a fost creată din uniunea a trei partide, care au fost, de fapt, pierzătoarele alegerilor.

- Ați participat la elaborarea proiectului de împărțire a banilor pentru primării, propus de PNL?

- Nu am participat. Oricum aveam voturile necesare să ne susținem banii către primarii noștri și fără UDMR. Nu intru în detalii, decide Biroul Permanent Județean în acest caz.

- A contat și noua înțelegere dintre PNL și UDMR când v-ați dat demisia?

- A fost cireașa de pe tort. Eu mă așteptam ca partidul să-i ceară demisia. Altfel, am respectat echipa întotdeauna, am votat cum a vrut partidul, dar peste acest lucru n-am putut să trec.

„Cu siguranță era altfel”

- Cum ați evalua activitatea în Consiliul Județean, caracterizat deseori ca o „stațiune balneară”? Pe cea a conducerii CJ, inclusiv a președintelui Pásztor Sándor?

- Așteptările mele și ale multor bihoreni sunt altele la CJ Bihor. Nu acuz neapărat că nu s-au făcut proiecte. În schimb, eu aș fi atacat unele proiecte pe care le poate face doar Consiliul Județean. De exemplu, stabilirea unei ordini, unei organizări în zona Padiș, foarte vizitată, dar lăsată în haos. Mă refer la o zonă de camping. Mă așteptam, de asemenea, la proiecte majore, de exemplu în zona de mediu, să se facă o telecabină care să unească Vârtopul cu Padișul și Stâna de Vale. Ar fi minim invazivă pentru mediu, dar ar lega niște puncte turistice. Eu mă așteptam să legăm, de pildă, Oradea de Cluj printr-o o pistă de biciclete, dar nu paralelă cu E60, ci pe un alt traseu. Aș fi vrut să dezvoltăm turistic județul, pentru că stăm pe o mină de aur și nu știm să facem nimic cu ea. În schimb, s-au făcut bazine de înot în Nucet. Ei (*n.r.* - UDMR, PSD, ALDE) cred în asta, eu nu cred în acest proiect atât timp cât toți copiii merg în centrele zonale de școală, cum ar fi Șteiul și Beiușul.

- Dar activitatea grupului PNL din acești ani?

- Din opoziție nu puteai să faci altceva decât s-a făcut. După cum spuneam, 4 ani nu ne-au băgat în seamă. Sigur, au fost proiecte susținute și de noi, care nu puteau să treacă fără votul nostru. Un exemplu este Drumul Apuseni, un proiect bun.

- Considerați că dacă liberalii ar fi condus CJ Bihor ar fi fost mai multe rezultate? S-ar fi implementat modelul „Bolojan - Oradea”?

- Cu siguranță, dacă Mircea Mălan avea șansa să fi președintele Consiliului Județean, era altfel. Atât pot să spun. Noi așa am crescut, ne-am luptat pentru proiecte. A existat și există la Oradea o echipă destul de mare, în frunte cu Ilie Bolojan, care a dus la dezvoltare. Fiind cinstit, poți depune proiecte, să ai pretenții față de constructori. Eu vin din sfera privată, am depus proiecte europene și voi depune în continuare, fiindcă e șansa noastră, a tinerilor. Sigur, nu e ușor, dar dacă nu o faci acum - inclusiv instituțiile - pierzi trenul.

„Am plecat cu fruntea sus”

- După anunțul demisiei, ați primit pe rețelele de socializare numeroase aprecieri pentru gestul făcut. În schimb, alții au susținut că era mai bine să rămâneți în CJ pentru a avea pârghii de „luptă” din interior. Ce le spuneți acestora?

- Eu mi-am încheiat mandatul în termenul care s-ar fi încheiat normal, dacă nu exista pandemia. Nu puteam face în ultimele luni ce n-am făcut în 4 ani. Eu am plecat, oricum, cu fruntea sus. Ca să înțeleagă toți colegii liberali, eu am stat până în momentul în care s-a votat bugetul județului. Oricum, plecarea mea nu influențează majoritatea fragilă pe care o dețin liberalii pentru că, după cum știm, din păcate, un consilier județean UDMR a decedat. Mai vreau să transmit ceva clar: nu voi merge la USR sau PLUS, deși îi respect și cred că ar fi singurii cu care am putea face un parteneriat real. Voi rămâne liberal, așa cum sunt de la 18 ani, deci de 22 de ani. M-a sunat lumea să mă întrebe dacă plec. Eu vreau să rămân să mă lupt în partid, dacă e cazul. Nu îmi place plecatul ăsta de la un partid la altul...

- Ce ați fi vrut să faceți în cei aproape 4 ani în care ați activat ca ales județean și n-ați reușit? De ce?

- Dacă aș fi fost la putere, aș fi vrut să fac proiectele pe care le-am menționat: telecabine, piste de biciclete, susținerea concretă a turismului... Țin minte un lucru pe care primarul Ilie Bolojan l-a spus în urmă cu mai mulți ani, când era acuzat că Oradea nu participă la târgurile de turism, dar clădirile erau nerenovate. A zis atunci: „Vreți să aducem turiști să le cadă cărămizile în cap? Sau ne facem ordine și apoi îi chemăm?”. Revenind, eu m-am luptat pentru câteva proiecte, între care cel privind curățenia și supravegherea video a câtorva zone turistice din județ. Acel proiect trebuie să meargă înainte, trebuie să curățăm județul. Nu putem avea pretenții să vină turiștii atât timp cât e mizerie peste tot. Cred în continuare și în proiectul cu dușuri și toalete în zonele turistice, pe care tot eu l-am propus. Poate dacă eram la putere îl finanțam din start cu toți banii, așa s-au alocat doar o parte din fondurile necesare. Mingea a ajuns la primarii din Șuncuiuș și Vadu Crișului. De acei bani trebuie să tragă utilitățile, să rezolve hârtiile...

Ochii pe „parlamentare”

- Cum caracterizați clasa politică locală? În ce măsură sunt promovați specialiștii versus așa numiții politruci?

- Nu pot să generalizez. Oradea și conducerea ei liberală dă exemple de bună practică în a susține specialiști. Sigur, poate se fac și greșeli, dar e omenește.

- Ce faceți acum, după ce ați rămas fără mandat?

- Îmi voi practica meseria principală de medic stomatolog, îmi voi continua proiectele europene, construiesc o clinică împreună cu asociata mea. Rămân implicat și în turism (*n.r.* - deține o pensiune în Șuncuiuș și este vicepreședintele unui club de alpinism, Cassio Montana). Mai este și o idee veche, un proiect pe care l-am conturat, dar n-am apucat să-l duc mai departe. Mă voi implica în lansarea unui ONG al cărui scop va fi să cumpere păduri și să le păstreze virgine. Vom face statutul clar, să arate că acea pădure care va intra în proprietatea ONG-ului va rămâne în veci neatinsă.

- Veți candida din nou la alegerile locale în toamnă? Pentru Consiliul Local Oradea, pentru Consiliul Județean, sau țintiți, poate, o altă funcție?

- Dacă Partidul Național Liberal îmi va cere, mă voi implica. Membru sigur voi rămâne până la bătrânețe. După experiențele mele și proiectele inițiate în Consiliul Local Oradea și Consiliul Județean Bihor, probabil că mă voi înscrie pe lista internă pentru alegerile parlamentare, iar partidul va decide dacă merit să merg mai departe...

PUBLICAȚIE DE EDUCAȚIE ȘI CULTURĂ ECOLOGICĂ

Oradea noastră

ANUL IX | NR. 239 (266) | LUNI, 25 MAI 2020

PUBLICAȚIE BILUNARĂ. SE DISTRIBUIE NUMAI ÎMPREUNĂ CU SĂPTĂMÂNALUL BIHOREANUL

Rușinos! Satele Bihorului sunt înconjurate de mormane de gunoaie

Pagina II

FAȚA ORAȘULUI

LIBER LA PIANINĂ! Unul dintre parcurile preferate ale orădenilor, Parcul Libertății, răsună zilnic de muzică. Pianina cumpărată de Marius Sabău, florarul care a plantat mii de flori în parc, dar plecat între timp din oraș, a fost reamplasată la umbra arborilor de aici, iar orădenii cu talent se opresc și cântă pentru trecători

RER Vest a redeschis centrele de colectare separată a deșeurilor

Pagina III

ECO CARICATURA

Șefa Ariilor Protejate, Adi Croitoru, laudă grija bihorenilor pentru natură

Pagina IV

ȘTRANDUL IOȘIA VA DEVENI O „GRĂDINĂ TERMALĂ", CU BAZINE INTERIOARE ȘI EXTERIOARE, O BAZĂ DE RECUPERARE ȘI CENTRU SPA

Ioșia în „tratament"

Primăria Oradea a prins gustul bălăcelii! După succesul aquapark-ului Nymphaea, care a devenit în ultimii ani principalul punct de atracție turistică în oraș, municipalitatea pregătește un nou acva-proiect.

ȘI RELAXARE, ȘI VINDECARE. Odată ce va fi modernizat, ștrandul Ioșia va deveni și o bază de tratament, unde se vor face proceduri de recuperare și de vindecare bazate pe apa geotermală

Ștrandul Ioșia va fi transformat într-o „grădină termală", adică un loc unde orădenii și turiștii se vor destinde în liniște, în bazine sau la umbra arborilor. De asemenea, complexul va oferi și tratamente curative, folosind ca resursă de vindecare apa termală.

Fără zbenguială

Ideea modernizării ștrandului Ioșia a apărut în spațiul public imediat după ce s-au finalizat lucrările la aquapark-ul Nymphaea și a devenit clar că există un apetit pentru bălăceală. Ce-i drept, complexul are nevoie de renovări serioase. Amenajat în a doua decadă a anilor '80, ștrandul Ioșia este învechit și degradat, așa că majoritatea vizitatorilor pe care îi atrage sunt pensionarii dornici să-și mai omoare timpul și să-și înmoaie oasele în apa termală.

Ștrandul nu va deveni însă al doilea aquapark al orașului, ci se va transforma într-un complex în care relaxarea se va face mai „domol". „Nu va fi un loc cu tobogane și jocuri de apă, cu zbenguială. Se vor folosi proprietățile curative ale apei geotermale pentru tratamente și pentru relaxare, în liniște", explică directorul Administrației Domeniului Public Oradea (ADP), Liviu Andrica *(foto)*.

Vindecare cu apă

Proiectul de modernizare a fost depus deja de ADP, spre autorizare, la Agenția pentru Protecția Mediului Bihor și prevede că „Grădina termală Ioșia" se va întinde pe o suprafață de 3,2 hectare, urmând să aibă bazine interioare și în aer liber, deopotrivă.

Actuala clădire administrativă a ștrandului va fi demolată și înlocuită cu una nouă, întinsă pe trei niveluri (subsol, parter și etaj), unde vor fi amenajate bazine interioare pe o suprafață totală de 550 mp. Acestea vor fi umplute cu apă geotermală, dar și cu apă rece încălzită.

În plus, în clădire va funcționa un centru SPA, cu saună și săli de tratamente care folosesc apa geotermală, o sală de fitness, un restaurant și, desigur, o zonă de vestiare. „Știm că resursa termală din Ioșia are efecte curative excepționale și dorim să o folosim la potențialul maxim", spune viceprimarul Mircea Mălan.

La baza de tratament vor fi bine primiți și tineri, și vârstnici, apa termală fiind prielnică pentru afecțiuni ale sistemului nervos, locomotor ori muscular, dar și pentru articulații inflamate ori boli ginecologice.

Cu terasă peste Criș

Proiectul prevede că vor fi păstrate cele șase bazine exterioare existente, în suprafață totală de 2.770 mp, dar vor fi modernizate. Firește, vor fi amenajate dușuri exterioare, grupuri sanitare și zone de plajă.

Se vor păstra și spațiile verzi, dar vor fi îmbunătățite, cu plante specifice microclimatelor din zonele cu apă termală. Totuși, pentru realizarea proiectului, 83 de arbori și arbuști din incinta ștrandului vor fi puși la pământ. Locul lor va fi luat de alți 425, promit proiectanții.

Un alt punct de atracție al noului complex va fi o terasă care va fi ridicată în consolă, peste Crișul Repede. După ce se vor sătura de bălăceală și de plajă, orădenii vor putea să ia masa deasupra râului...

Se caută finanțare

Modernizarea ștrandului Ioșia va implica și amenajarea unei centrale care să exploateze apa geotermală în condiții moderne. „Lucrăm cu inginerii unei companii din Islanda, Mannvit, cea mai bună din lume în exploatarea apei geotermale", spune viceprimarul Mălan.

Investiția este estimată la 12 milioane de euro, iar intenția Primăriei este să o finanțeze din fonduri europene. „Oradea a depus solicitarea pentru statutul de stațiune balneară, iar când va fi obținut, va putea accesa fonduri europene dedicate acestor investiții. Am pregătit proiectul, astfel încât de îndată ce vom putea să-l depunem, să demarăm procedurile necesare", declară directorul Andrica.

Municipalitatea ia în calcul și varianta să plătească proiectul din fonduri proprii, dacă o finanțare nerambursabilă nu va fi posibilă. Un lucru e cert: cu lei sau euro, bătrânul ștrand orădean va deveni o grădină termală...

Adriana Totorean

COLȚUL VERDE

OVIDIU BURTĂ - medic

Relaxare în vremea Covidului

În plină pandemie declanșată de virusul SARS-Cov-2, după ce am trecut printr-o stare de urgență și am intrat în stare de alertă, simțim tot mai acut nevoia de relaxare.

Ne aflăm în fața a două opțiuni: o relaxare totală, cu manifestări de tipul celei din parcul Herăstrău, unde sute de oameni au sfidat coronavirusul și normele de protecție, sau o relaxare prudentă, care nu exclude întâlnirile de socializare.

Cred că a venit momentul să ieșim din casă, să mergem la muncă, să socializăm, să facem sport și, de ce nu, să vizităm un alt obiectiv important căruia i-am simțit lipsa: terasa. Dar cu respectarea unor măsuri de precauție! Distanțarea socială, igiena respiratorie și spălarea mâinilor nu sunt doar lozinci, ci lucruri ușor realizabile, care vor crește siguranța acestei relaxări.

Direct implicat în acțiunea anti-Covid-19, vă mărturisesc un lucru îmbucurător: în ultimele zile a scăzut numărul celor care au rămas internați în Spitalul Municipal din Oradea, un spital Covid-19.

Personalul din lupta anti-Covid-19, considerat de unii eroii din prima linie, de alții șpăgarii care nu se mai satură de bani, și-a făcut și își face în continuare datoria. Puțină lume înțelege ce înseamnă să stai ore în șir în echipamentul de protecție, senzația de lipsă de aer și de sete, să nu știi dacă este zi sau noapte și să faci eforturi extraordinare de salvare a fiecărui pacient.

Doar relaxarea prudentă a populației și respectarea măsurilor de protecție vor da posibilitatea sistemului medical să revină mai repede la situația existentă înaintea pandemiei. Decât să ne întâlnim în spitale, este de preferat să ne vedem pe terase, în sălile de spectacol, pe terenurile de sport.

Trebuie să înțelegem că pentru o bună perioadă de timp viața va fi altfel, trebuie să acceptăm coabitarea cu „Covidul" și, de ce nu, când stăm la masă pe terasă să păstrăm un scaun între noi. Poate îl ocupă acest virus de 125 de nanometri.

ECO ȘTIRI

Concurs pentru Independenței

Primăria organizează un concurs internațional de idei pentru amenajarea Pieței Independenței, inclusiv a spațiului de deasupra parcării subterane. Municipalitatea își dorește transformarea zonei într-un punct de atracție pentru oraș. „Vrem să rezulte un proiect de foarte bună calitate și vrem ca acest spațiu, dincolo de valorile lui utilitare, să fie un punct de atracție pentru oraș și un alt loc în care orădenii și turiștii să se simtă bine. Acolo se vor putea organiza tot felul de activități cultural-artistice", a declarat viceprimarul Mircea Mălan. Primăria caută un proiect care să ofere personalitate și să pună în valoare amplasamentul, lucru ilustrat într-o conferință de presă, strict ca exemplu, cu imagini similare din lume **(foto)**. Concursul va fi derulat prin intermediul Instituției Arhitectului Șef și al filialei Bihor a Ordinului Arhitecților din România și se desfășura exclusiv online. Competiția va fi lansată pe 27 mai, iar data limită de trimitere a proiectelor va fi 6 iulie.

JOS PĂLĂRIA!

SPRIJIN PENTRU BUNICI. Măști și șervețele dezinfectante confiscate de autorități în vama Borș ajung, în aceste zile, la bunicii Bihorului. Circa 25.000 de vârstnici singuri sau sărmani vor primi de la Prefectură materiale de protecție împotriva Covid-19, distribuirea lor fiind realizată de polițiști

Alergi și donezi!

Clubul sportiv X-Terra a lansat o provocare pentru cei care vor să facă mișcare și simt lipsa unor competiții de masă. Doritorii trebuie să alerge sau să pedaleze pe bicicletă, în casă sau afară, participând la un concurs de la distanță, la care înscrierea este condiționată de o donație. Participanții la „Sportul salvează vieți" trebuie să aleagă distanța pe care vor să o parcurgă, între 1 și 100 km. Apoi, se înregistrează pe site-ul caritate.xterrasport.ro, plătind o taxă de 50 lei, din care jumătate merge către Fondul de Solidaritate Covid-19 al Fundației Comunitare Oradea, iar jumătate pentru o medalie pe care o vor primi ulterior. După ce și-au îndeplinit obiectivul, trebuie să trimită pe site-ul menționat o fotografie cu ei și o dovadă a parcurgerii traseului, obținută cu ajutorul unei aplicații ori a afișajului dispozitivului ales pentru sport. La finalul campaniei, concurenții vor fi ordonați în funcție de gen și vârstă într-un clasament.

Calea Aradului, ca nouă

Intrarea în Oradea dinspre Arad a fost înnoită. Calea Aradului a fost asfaltată, iar marcajele rutiere au fost refăcute, în urma săpăturilor și a șantierului provocat de prelungirea liniei de tramvai din strada Aviatorilor către cartierul Cantemir, de-a lungul pârâului Peța. Lucrările au afectat atât trotuarele, cât și carosabilul, pe o lungime de aproape o jumătate de kilometru. „Vor continua lucrările la trotuare, iar la final, atât pe partea dreaptă, cât și pe partea stângă, în zona pietonală va fi marcată o pistă de biciclete", a menționat viceprimarul Florin Birta. Lucrările sunt realizate de firma Selina, în baza acordului cadru privind reparațiile și întreținerile de străzi. Între timp, șantierul noii linii de tramvai a avansat pe strada Făgărașului, pe lângă fosta piață de vechituri și pe lângă campusul Universității. Tramvaiele vor circula pe acest nou traseu la finalul anului următor, după ce liniile vor fi montate până la intrarea în depoul OTL.

DISPECERAT RER VEST NON STOP
0259-433.195
RER

PRIMUL PARC BOTANIC DIN ORADEA VA FI AMENAJAT ÎN CARTIERUL NUFĂRUL ȘI VA AVEA UN TURN DE OBSERVAȚIE, DAR ȘI UN MUZEU DEDICAT PLANTELOR

Grădina urbană

DELĂSARE Terenul pe care va fi amenajată grădina botanică este acum unul plin cu buruieni

Șapte hectare de teren nefolosit din Nufărul se vor transforma în prima grădină botanică în aer liber din Oradea!

Primăria lucrează la proiectul de realizare a acestei grădini, care la final va avea o seră cu plante exotice, o casă de fluturi, un turn de observație, o pasarelă pietonală supraetajată, ce va traversa și parcul Salca, și o „cetate" dedicată copiilor.

Vizitare și cercetare

Anunțat de primarul Ilie Bolojan din toamna anului trecut, proiectul Grădina Urbană Nufărul a intrat acum într-o etapă concretă. La începutul lunii mai, studiul de fezabilitate a fost aprobat de Agenția pentru Protecția Mediului Bihor. „Lucrăm cu o echipă de proiectanți din București, care s-au asociat cu specialiști din Germania, pentru definitivarea proiectului", spune viceprimarul Mircea Mălan *(foto)*.

Proiectul își propune să schimbe complet aspectul terenului întins pe o suprafață de 73.000 de metri pătrați, cuprins între Oradea Trade Center și parcurile Salca. Expoziția botanică va putea fi admirată atât în aer liber, cât și într-o seră întinsă pe o suprafață de 3.000 mp. Aici vor fi relocate plantele care acum cresc în mica seră din apropierea Hotelului Continental și va fi amenajată și o casă a fluturilor. Împreună cu Universitatea, Primăria vrea să amenajeze și un centru de cercetare în biologie. „Va fi o zonă de laboratoare, gestionată de specialiștii Universității", precizează Mălan.

Plimbare la înălțime

Parcul va avea și o grădină verticală, care va putea servi ca inspirație pentru orădenii dornici să-și creeze astfel de zone acasă.

De asemenea, va fi construit un turn de observație. „Turnul va oferi o nouă perspectivă asupra grădinii botanice și a împrejurimilor și va fi un reper pentru oraș", se arată în proiect. Orădenii vor urca în turn fie din grădină, fie de pe o pasarelă de promenadă suspendată, ce va trece peste parc, peste strada Meiului și parcul Salca, până pe malul Peței.

Parcul va avea și o zonă dedicată copiilor, „City of Kids", unde micuții vor găsi diferite jocuri. Pentru că nu toate terenurile din zonă sunt în proprietatea orașului, Primăria urmează să facă exproprieri, iar apoi va lansa licitația pentru execuție. Deocamdată, nu se cunoaște valoarea investiției, dar municipalitatea dorește să o finanțeze cu fonduri europene.

Adriana Totorean

„Pandemie" de gunoaie

De două luni, la ordinul prefectului Dumitru Țiplea, comisarii Gărzii de Mediu Bihor verifică starea de salubrizare în cele 101 primării din județ, iar primele concluzii sunt rușinoase: aproape toate unitățile administrativ-teritoriale bihorene găzduiesc pe teritoriul lor mormane de gunoaie. Mai precis, din 81 de primării verificate, 79 au depozite neconforme de deșeuri nepericuloase.

Dacă ar fi adunate la un loc, toate mizeriile găsite ar ocupa o suprafață echivalentă a 30 de terenuri de fotbal și ar umple 71 de TIR-uri! „Depozitele depistate provin din deșeuri de construcții, resturi menajere, plastice, hârtie-carton, sticlă, textile, vegetale și deșeuri incendiate. Suprafața totală pe care sunt grupate deșeurile însumează 154.314 metri pătrați și un volum de 6.441 metri cubi", a transmis Prefectura.

Toate primăriile sunt acum obligate să facă curățenie. Patru dintre ele au cerut deja o prelungire a termenelor primite de la comisarii de mediu, iar alte 11 nu au avut nicio reacție, deși au depășit aceste perioade. Restul de 66 de primării au îndeplinit măsurile de salubrizare impuse sau încă sunt în termenele stabilite de Garda de Mediu.

A.T.

VOCEA STRĂZII — SONDAJ REALIZAT PE PAGINA DE FACEBOOK **ORADEA NOASTRĂ**

Ce părere aveți despre proiectul Primăriei de a transforma ștrandul Ioșia într-o „grădină termală"?

Grădină să fie! Să nu fie dislocați copacii care tocmai au ajuns la mărimea potrivită ca să facă din ștrandul Ioșia un loc verde.
Anamaria Ungureanu

Bună ideea de modernizare, dar să fie un ștrand pentru persoane cu venituri medii și mici, Oradea are nevoie de așa ceva.
Mircea Almășan

Important este să-l facă un loc cu mult spațiu verde, nu doar betoane, ca la Felix, și cu prețuri acceptabile, nu 50 de lei intrarea.
Anonim

Trebuie aranjat ștrandul Ioșia, iar apoi îngrijit. Are nevoie și de un bazin cu apă rece, pentru că nu toată lumea suportă apa termală.
Flavia Furtos

Ideea este foarte bună, ștrandul are nevoie de modernizare. Dar la final să fie prețuri accesibile pentru popor, nu ca la aquapark.
Anamaria Kovago

A „ciupercărit" destul ștrandul Ioșia. Dacă se vor păstra beneficii pentru pensionari, să-i treacă printr-un examen medical sumar.
Daniela Vereș

RER VEST A REDESCHIS CELE DOUĂ CENTRE DE COLECTARE SEPARATĂ A DEȘEURILOR DIN ORADEA

Cu porțile deschise

Odată cu relaxarea restricțiilor de circulație, orădenii pot să ducă din nou deșeuri la platformele de colectare separată pe care RER Vest le administrează în oraș.

POFTIȚI! Centrul de pe strada Uzinelor, precum și cel de lângă cimitir, este deschis de luni până sâmbătă, între orele 8 și 20

Cele două centre au fost redeschise de operatorul de salubritate. Și, judecând după numărul mare de „clienți" care le-au trecut porțile deja, se pare că lipsa lor s-a simțit...

Gratuit

Închise de la jumătatea lunii martie, când în România s-a instalat starea de urgență, cele două centre de colectare separată a deșeurilor, situate pe străzile Uzinelor și Thurzó Sandor, au fost redeschise pe 15 mai, odată cu ridicarea restricțiilor de circulație în interiorul localităților. Tot atunci, RER Vest a redeschis și ghișeele de relații cu publicul de la sediul societății (strada Tudor Vladimirescu nr. 79).

Așa cum se știe, la cele două puncte de colectare, orădenii pot preda gratuit 12 tipuri de resturi: cu conținut periculos (categorie ce include medicamente expirate, bidoane insecticide, baterii și acumulatoare, uleiuri, cutii de vopsele etc.), materiale textile, ambalaje metalice, obiecte de uz casnic, sticlă, electrice și electrocasnice, materiale plastice, hârtie și carton, lemn și mobilier, vegetale, deșeuri rezultate din lucrări de amenajări sau reamenajări pentru care nu este necesară autorizație de construire și bunuri reutilizabile.

Molozul, în top

Orădenii au simțit lipsa celor două platforme de colectare separată. Încă din prima zi în care au fost iar deschise, numeroși locuitori ai orașului au predat resturi de tot felul. Potrivit evidențelor RER Vest, în zece zile, în cele două centre au ajuns peste 150 de tone de deșeuri. Cele mai multe au fost cele rezultate în urma renovărilor și construcțiilor, peste 100 de tone, urmate în clasament de resturile vegetale, în total peste 13 tone. Orădenii au mai dus 11 tone de deșeuri voluminoase, 8 tone de textile și 6 tone de sticle.

Orădenii care doresc să predea gunoaie în oricare din aceste centre trebuie doar să prezinte un act de identitate. Nu se percepe nicio taxă, iar RER Vest asigură transportul acestora la depozitul administrat de Eco Bihor.

Elena Marinescu

Cere e-Factura RER!

Operatorul licențiat de salubritate al Oradiei, RER Vest, îi încurajează pe orădeni să aibă respect și responsabilitate față de mediul înconjurător. Pe lângă faptul că toți locuitorii orașului au la dispoziție un sistem de colectare selectivă, menit să recicleze deșeurile care pot redeveni materii prime, RER acordă o atenție sporită și protejării resurselor pământului.

Orădenii care nu mai vor să irosească hârtii pot solicita companiei de salubritate să le transmită factura de salubritate exclusiv în format electronic, printr-un e-mail remis la o adresă indicată. Această opțiune poate fi activată pe site-ul operatorului, www.rervest.ro, în partea de sus a meniului, la butonul „Solicită e-Factura". Cei care nu au încă un cont pe site-ul RER Vest trebuie să se înregistreze, folosind codul de client (notat în partea superioară a facturii), numărul unei facturi deja primite și o adresă de e-mail validă.

Odată ce validează opțiunea de a renunța la factura tipărită, utilizatorul va găsi, lunar, factura RER Vest în căsuța de e-mail, putând să o plătească după cum poftește: la ghișeele societății, prin virament bancar ori, de ce nu, online. Simplu, rapid și, mai ales, eco!

E.M.

COLȚUL VERDE

1910. Se extinde orașul

La începutul secolului XX, marginea de sud a Oradiei era în zona străzii Sucevei, după care urmau terenuri libere și câteva cazărmi militare. Orașul era în plină dezvoltare, iar creșterea populației reclama noi locuințe. Pentru a răspunde cererii, în anul 1910 Primăria a parcelat un teren de circa 5 hectare aflat în proprietatea sa, pe strada Rulikowski (în prezent Armatei Române), pe partea stângă pe sensul de ieșire din oraș. În zonă funcționa, chiar la colțul cu strada Sucevei, Fabrica de Spirt aerian, iar lângă erau două cimitire. Peste drum se afla deja impunătoarea clădire a Școlii Regale de Cadeți (azi sediul Muzeului Țării Crișurilor). Terenul, tăiat de la nord la sud în două părți de o stradă, azi numită general Leonard Mociulschi, a fost împărțit în 32 de parcele, grupate în 6 cvartale, una fiind destinată Cazărmii Jandarmilor. După ce a decis că în zonă urmau să se construiască doar vile, autoritatea locală a scos parcelele la licitație, cumpărătorii având termen de un an și jumătate să-și ridice locuința. Pe partea către strada principală, clădirile trebuiau să aibă minimum un etaj, iar în spate s-au acceptat și case fără etaj.

2020. Cartier central

Noul mini-cartier a fost construit în timp scurt, între proprietari remarcându-se arhitecții Starill Ferenc și Guttman József, dar și Rimanóczy Béla, fratele arhitectului Rimanóczy Kálmán. În general, locuințele de aici aparțineau unor familii din clasa de mijloc, cele mai frumoase, cu elemente secession și cu mici grădini în față, fiind ridicate către strada Armatei Române. Toate se văd și în zilele noastre, împreună cu mai multe case interbelice. În anii 1960, pe terenul rezervat Cazărmii Jandarmilor a fost ridicată fabrica de textile Miorița, iar pe două parcele mai mici au apărut blocuri de apartamente. În prezent, puține dintre clădirile cu etaj sunt reabilitate, iar doar una în curs de refacere. Casele mici sunt majoritatea renovate, între ele remarcându-se câteva cu detalii secession stilizate și art-deco, interbelice. Proprietarii s-au schimbat, iar unele dintre vile găzduiesc spații comerciale și birouri. În apartamente și case pot fi găsiți locuitori de toate vârstele, iar curțile sunt fie deschise, fie înconjurate de pereții interiori ai clădirilor. Dacă la început zona era una periferică, acum ea face parte din Ansamblul Urban Centrul Istoric.

Cristian Culiciu

ECO ȘTIRI

Certificatele de urbanism, online

De săptămâna trecută, municipalitatea orădeană eliberează online certificatele de urbanism. Toate formalitățile sunt făcute, în premieră națională, pe internet: orădeanul încarcă documentele în format PDF și primește, în termenul legal, răspunsul în căsuța de email. „Traseul este integral digital. Solicitantul accesează ghișeul online de plăți de pe portalul Primăriei, secțiunea „Certificate de urbanism", și completează toate câmpurile din formatul online. Avem secțiune pentru persoane fizice și persoane juridice", a declarat arhitectul șef al Oradiei, Radu Fortiș **(foto)**. Sistemul calculează automat și suma datorată, iar plata se face tot online. În termen de două zile, în regim de urgență, sau de cinci zile, uzual, solicitantul va primi certificatul pe mail. Desigur, orădenii pot în continuare să depună cereri pentru certificate de urbanism la ghișeele din Primărie și să primească documentele printate. În viitor, Instituția Arhitectului Șef va elibera și autorizațiile de construire tot în format digital.

NE ENERVEAZĂ!

PREA RELAXAȚI. Odată ce au primit permisiunea de a se plimba prin oraș, unii orădeni au dovedit că prea multă „relaxare" strică aspectul orașului. Pe malul Crișului, în apropierea parcului Libertății, niște petrecăreți au lăsat o masă plină de sticle și doze de bere, iar pe jos un covor de coji de semințe. Halal libertate...

Pistă pe strada Eminescu

Primăria Oradea a dat în folosință, săptămâna trecută, o nouă pistă pentru biciclete, pe strada Mihai Eminescu. Cu o lungime de 850 metri și o lățime de 1,4 metri, pista a fost marcată după ce s-a finalizat modernizarea străzii care face legătura între centrul orașului și Piața Creangă. Lucrările la noua pistă au fost realizate de firma Drumuri Orășenești, în cadrul contractului cadru de întreținere și reparații străzi, și au mai cuprins amenajarea a 106 locuri de parcare. Pe tronsonul delimitat de străzile străzile Menumorut și Deltei, acestea au culoare albă și sunt de lungă durată, iar pe cel dintre străzile Deltei și Republicii, spre centrul orașului, sunt marcate cu galben, fiind de scurtă durată. Și pe strada Roman Ciorogariu va fi amenajată o pistă pentru biciclești, dar în sens opus. „Anul viitor, după finalizarea parcării de la stadionul Voința, și pe strada Episcop Roman Ciorogariu va fi marcată o pistă de biciclete", a anunțat viceprimarul Florin Birta.

Plantări la final

Direcția Silvică Bihor a finalizat lucrările de împădurire pe care și le-a propus în această primăvară. Potrivit unui comunicat al instituției, în ultimele două luni au fost împădurite 101,34 hectare de terenuri din fondul forestier de stat, unde s-au folosit peste 500.000 de puieți de arbori. În fondul forestier privat administrat de DS Bihor s-au împădurit 66 de hectare, cu 330.000 de puieți. De asemenea, pentru consolidarea plantațiilor executate în anii anteriori, silvicii au făcut completări pe o suprafață de 36,65 hectare, unde au plantat peste 180.000 de puieți. În total, s-au folosit peste un milion de puieți forestieri, din 18 specii diferite. Din suprafața totală împădurită, 122 hectare sunt în pădurile afectate de doborâturile și rupturile de vânt din toamna anului 2017. Pe lângă terenurile împădurite, alte 388 hectare din fondul forestier bihorean au fost regenerate natural.

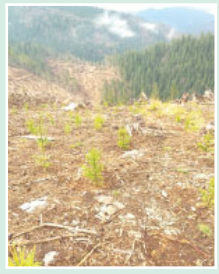

ORADEA NOASTRĂ

Publicație editată și tipărită de **Bihor Media**, cu sprijinul **RER Vest**

Pentru informații sau sesizări: telefon **0259-433.195**, fax: **0259-431.621**. E-mail: **office@reroradea.ro**

ISSN 2457-1563

ECO ȘTIRI

Secetă record

Europa de Est traversează cea mai secetoasă perioadă din istoria ultimilor 100 de ani. O mare parte din recoltele agricole este compromisă, iar specialiștii spun că eșecul din agricultură va declanșa o gravă recesiune economică în această parte a continentului. În România și Polonia, n-a mai fost așa secetă în ultimul secol, dar în Cehia înregistrările arată că situația este cea mai gravă din ultimii 500 de ani! „Va fi cea mai importantă problemă a țării noastre. Coronavirusul a arătat că suntem dependenți de China, în privința ajutoarelor medicale, însă asta este chiar mai grav. Poți să începi să îți produci singuri echipamentele medicale, dar nimeni nu poate produce instantaneu alimente", a spus Martin Pycha, președintele Asociației Agricole din Cehia. În Polonia, țară cu peste 2 milioane de fermieri, recolta de cereale ar urma să scadă cu peste 8% în acest an. În România, autoritățile iau în calcul să interzică exportul de cereale, în condițiile în care se așteaptă ca randamentul culturilor să fie mult redus față de alți ani.

FAȚA LUMII

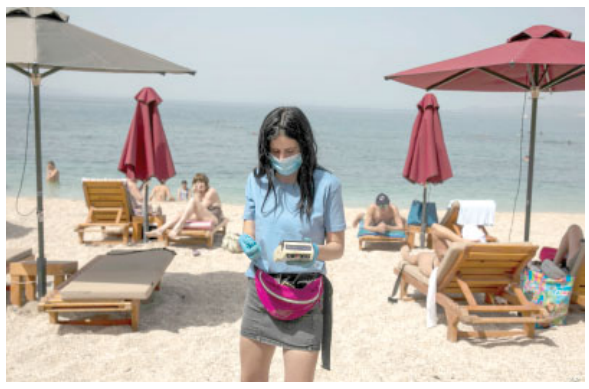

GRECII, LA PLAJĂ. Chiar dacă pandemia de Covid-19 nu s-a terminat, iar numeroase țări încă au restricții de circulație, elenii au dat startul sezonului estival. Peste 500 de plaje din Grecia au fost redeschise, spre bucuria miilor de oameni care le-au și „invadat" din primele zile. Singurii care sunt obligați să poarte măști și mănuși sunt angajații de pe plaje, în timp ce turiștii pot sta la soare nestingheriți

Și ei sunt eroi!

În timp ce lumea întreagă laudă cadrele medicale pentru munca în lupta împotriva Covid-19, Papa Francisc a scos în evidență și o altă categorie de oameni care merită mulțumiri. În slujba ținută pe 17 mai, în capela reședinței sale, Suveranul Pontif i-a menționat pe angajații din salubritate, care fac curățenie fără ca lumea să-i bage în seamă. „Azi rugăciunile noastre merg către cei care fac curățenie în spitale și pe străzi, spre cei care ridică tomberoanele, care merg din casă în casă pentru a ridica gunoiul. O muncă pe care nu o vede nimeni, dar care este necesară pentru a supraviețui. Dumnezeu să vă binecuvânteze", a spus Papa. În aceeași slujbă, el s-a adresat și orfanilor, îndeosebi celor care și-au pierdut părinții în ultimele două luni, din cauza coronavirusului: „Războaiele, fie ele mari sau mici, lasă în urma lor mulți orfani". Slujba oficiată de Papa a fost televizată, deoarece în Italia participarea credincioșilor la liturghii a fost interzisă până săptămâna trecută.

Câinii vor detecta Covid-ul

În timp ce companiile farmaceutice fac studii pentru a găsi un vaccin eficient împotriva Covid-19, mai mulți cercetători din Marea Britanie au început să antreneze câinii, astfel încât aceștia să depisteze oamenii infectați cu coronavirus. Cățeii selectați pentru acest proiect pilot aparțin unui centru specializat în antrenarea animalelor în scopuri medicale, și deja pot detecta anumite tipuri de cancer, malaria și boala Parkinson. Cu o finanțare de 500.000 de lire de la Guvernul britanic, specialiști de la Universitatea Durham și de la Școala Londoneză de Igienă și Medicină Tropicală, alături de dresori calificați, vor încerca să învețe mai mulți labradori și cockeri spaniel să identifice virusul în medii exterioare, ca apoi să îl detecteze și în organismele umane, chiar înainte ca simptomele să apară. Dacă metoda va fi de succes, câinii ar putea „diagnostica" 250 de oameni pe oră, o viteză cu care nu multe spitale se pot lăuda. Specialiștii estimează că pregătirea câinilor va dura între șase și opt săptămâni.

ȘEFA ANANP, ADI CROITORU, SPUNE CĂ ÎN ARIILE PROTEJATE DIN BIHOR SE ACȚIONEAZĂ RESPONSABIL

„Bihorenii urmăresc protejarea patrimoniului natural"

INTERVIU

Bihorul este un județ bogat în arii protejate, având 64 de astfel de zone, în care Mama Natură s-a desfătat. De conservarea lor răspunde acum Agenția Națională pentru Arii Naturale Protejate (ANANP), o instituție înființată în 2016 și care în urmă cu doi ani a preluat custodia tuturor ariilor protejate de la asociațiile ecologiste.

Președinta ANANP, Adi Croitoru, spune că în Bihor majoritatea ariilor protejate sunt bine conservate, dar recunoaște și că e nevoie de soluții pentru două rezervații importante: Pețea și Cefa.

Unici în Europa

- Care este scopul ANANP?

- Administrarea unitară și eficientă a ariilor naturale protejate și conservarea habitatelor naturale, a florei și faunei sălbatice.

*- **În 2018, asociațiile ecologiste care dețineau custodia ariilor protejate au acuzat că, prin ANANP, aceste zone sunt „naționalizate". Ce le răspundeți?***

- Este o formulare improprie, deoarece niciodată ariile naturale protejate n-au avut un alt regim decât acela de proprietate a statului român. România era singurul stat european ale cărui arii erau administrate de entități neguvernamentale. ANANP a inițiat consultări cu organizațiile ecologiste, pentru a concepe un mecanism de administrare solid, definit prin Legea 220/2019. El nu elimină participarea entităților juridice private la actul administrării, în parteneriat cu Agenția. Mai mult, peste 70% din proiectele pe fonduri structurale în arii sunt gestionate cu foști custozi, care în urma evaluării activității lor au devenit parteneri ai ANANP.

„Obligație cetățenească"

- Ce pregătire și ce experiență au angajații ANANP Bihor?

- Structura teritorială are doi angajați, ambii cu studii superioare în protecția mediului și o experiență de 12, respectiv 5 ani în domeniu.

*- **Poate ANANP Bihor să suplinească activitatea ONG-urilor?***

- Nu, și nici nu-și propune. Rolul nostru este de a asigura managementul general. În actul de administrare, ANANP va atrage UAT-urile și entitățile juridice private care au activat cu rezultate. Ariile naturale protejate trebuie administrate în scopul protejării și conservării biodiversității, precum și pentru dezvoltarea comunităților locale.

*- **Cine asigură integritatea ariilor protejate? Mai sunt folosiți rangerii custozilor?***

- Asigurarea integrității este o obligație cetățenească dar, în mod special, o atribuție a structurilor specializate ale statului: Garda de Mediu, APM, ANAR, Poliția, Jandarmeria, UAT-uri...

„Vinovații vor plăti"

*- **Mai poate fi reînviată rezervația Pețea, care era unică în lume, dar care azi nu mai are nici nufăr, nici melc, nici roșioară?***

- Răspunsul nu-l poate da ANANP, ci doar institutele de cercetare specializate. O asociere de institute de cercetare, UAT-uri și instituții responsabile cu gestionarea resurselor geotermale trebuie să identifice soluțiile adecvate pentru salvarea și repunerea rezervației pe lista patrimoniului național și mondial.

*- **De asemenea, existența Parcului Natural Cefa este pusă sub îndoială, după ce pescăria de acolo s-a desființat. Ce face ANANP pentru salvarea „Deltei Bihorului"?***

- Lipsa temporară a unei administrări a parcului, suprapusă procesului de organizare al Agenției, a cauzat derapaje ale celor care administrează ferma de acvacultură. În acest moment, ANANP, împreună cu Garda de Mediu, APM și alte instituții, efectuează o evaluare a stării de fapt. Cei vinovați de încălcarea legii vor plăti. Conform politicii sale, ANANP va face demersurile pentru atragerea Consiliului Județean și a consiliilor locale în administrarea parcului, pentru aducerea lui la o stare de conservare adecvată.

Fără investiții cu probleme

*- **Care sunt principalele probleme în ariile protejate din Bihor? Dar atuurile?***

- În Bihor, investițiile și activitățile din ariile naturale protejate se derulează în mod responsabil, fără a se consemna abateri de la principiile protejării și conservării habitatelor naturale. La capitolul atuuri, pot menționa faptul că oamenii locului denotă o cultură orientată spre protejarea patrimoniului natural. Ca dovadă, avem peșterile amenajate, implicarea activă a organizațiilor de mediu, existența muzeelor... Mediul politic, în general, este favorabil administrării ariilor naturale protejate și nu au existat probleme de dezvoltare a infrastructurii care să amenințe conservarea biodiversității.

*- **Sunt arii protejate în Bihor care „interferează" cu proiecte de investiții ce le-ar putea afecta?***

- În acest moment nu există astfel de situații și ANANP caută să prevină interferențele, prin stabilirea cu mare precizie a limitele ariilor și sectorizarea parcurilor și a rezervațiilor pe zone de importanță. Se dorește ca într-un an, doi, orice persoană care are interese investiționale într-o arie protejată să poată vedea statutul terenului pe site-ul ANANP.

A consemnat
Adriana Totorean

ARER VEST
Suntem parteneri pentru un oraș curat!

Serviciile noastre
- Colectarea și transportul deșeurilor menajere
- Colectarea selectivă direct la sursă și transportul deșeurilor reciclabile
- Închirierea containerelor și transportul deșeurilor rezultate din amenajări interioare și construcții
- Salubrizarea stradală
- Servicii specifice sezonului de iarnă
- Amenajarea și întreținerea spațiilor verzi
www.reroradea.ro
ORADEA, ROMÂNIA, Str. T. VLADIMIRESCU nr. 79, CP 410270
dispecerat: 0259 433 195
secretariat:0259 433 044
0259 433 392
contracte: 0259 433 403
Fax: 0259 431 621
Email: office@reroradea.ro
Punct de lucru:
CHIȘINEU CRIȘ, Jud. ARAD
Str. GĂRII F.N., 315100
Tel./Fax: 0257 350 301

PE SCURT

Sesiune online

MARȚI. Pentru prima oară în istoria Universității din Oradea, studenții pot fi testați, la final de semestru, de la distanță. Senatul a decis că sesiunea se poate desfășura prin mai multe modalități: în scris, oral sau prin teste grilă. Tinerii pot fi evaluați pe platformele Universității (Moodle sau MS Teams), dar și prin alte aplicații de conferință video-audio (Zoom, Google Meet, Skype). Notele vor fi comunicate de cadrele didactice tot online. Examinarea online nu este însă obligatorie: dacă unii profesori vor decide că nu-i pot testa pe studenți pe internet, vor putea să-i cheme la facultate, respectând măsurile prevăzute de autorități. De asemenea, Senatul a votat ca și examenele de finalizare a studiilor să se țină, în această vară, pe internet. Studenții vor trebui să-și publice pe platforma Universității lucrările de licență sau de dizertație. Apoi, fiecare absolvent va avea 30 de minute la dispoziție pentru susținerea propriu-zisă a lucrării, de la distanță, care va fi înregistrată integral și arhivată la facultate.

Cu droguri în Borș

MARȚI. Un timișorean a fost reținut pentru 24 de ore, de DIICOT, după ce a încercat să introducă în țară, prin vama Borș, 90 grame de amfetamină, drogurile ascunse în autoturism fiind descoperite de polițiștii de frontieră. Bărbatul s-a prezentat la intrarea în țară într-un autoturism închiriat și le-ar fi declarat polițiștilor de frontieră că drogurile sunt pentru consumul propriu. La percheziții, polițiștii au găsit și un cântar electronic de precizie. Dus în fața judecătorilor, Tribunalul Bihor a decis arestarea acestuia pentru 30 de zile, pentru infracțiunile de introducere în țară, fără drept, de droguri de mare risc și deținere de droguri de mare risc pentru consum propriu, fără drept.

Băiețel accidentat mortal

MARȚI. Un băiețel de 4 ani din Girișu de Criș a murit, după ce a fost lovit de o mașină și a intrat în stop cardio-respirator, deși medicii au reușit să îl resusciteze și să-l transporte la spital. În urma cercetărilor la fața locului, polițiștii au concluzionat că micuțul ar fi sărit în fața mașinii. „Un minor de 4 ani, localnic, în timp ce se afla în curtea unui imobil de pe strada Lungă, a pătruns brusc pe partea carosabilă, fără să se asigure în prealabil, și a fost acroșat de un autoturism condus pe aceeași stradă dinspre strada Gorunului înspre strada Stadionului de un bărbat de 37 de ani din Girișu de Criș. În urma impactului, autoturismul a ricoșat într-un alt autoturism, care staționa în afara părții carosabile", a explicat comisarul șef Alina Fărcuța, purtătorul de cuvânt al Poliției Bihor.

Proba practică la examenul de conducere se reia din 2 iunie. Serviciul de Permise funcționează de dimineața până seara

Serviciul Public Comunitar Regim Permise de Conducere și Înmatriculare a Vehiculelor Bihor a anunțat că începând de marți, 19 mai, programul de lucru cu publicul a fost extins la două schimburi, pe durata a 12 ore, în intervalul orar 08.00 - 20.00, de luni până vineri. De asemenea, SPCRPCÎV Bihor va relua activitatea de examinare la proba practică a persoanelor pentru obținerea permisului de conducere începând cu data de 2 iunie, aceasta urmând să se desfășoare în condiții speciale.

„Pentru a se evita aglomerările de persoane care așteaptă susținerea acestei probe pe platoul de lângă Sala Sporturilor, examinatorii vor lucra în două schimburi, astfel că vor exista câte două sesiuni de examinare în fiecare zi, una va începe la ora 8.00, cealaltă la ora 12.00", a explicat pentru **BIHOREANUL** comisarul șef Alexandru Laza, șeful SPCRPCÎV Bihor. Atât examinatorii, cât și instructorii și candidații vor trebui să poarte măști de protecție facială, vor trebui ca în așteptarea examinării propriu-zise să respecte distanța fizică de 1,5 - 2 metri unul de celălalt, iar mașinile vor fi dezinfectate și aerisite între un candidat care a susținut proba și cel care urmează.

Pe de altă parte, Serviciul de Permise și Înmatriculări a decis și reluarea activității de examinare teoretică, din data de 15 iunie, în conformitate cu programul de lucru anunțat.

În urma unui semnal tras de **BIHOREANUL**, la sesizarea unui instructor auto, Prefectura a cerut conducerii SPCRPCÎV Bihor să ia măsuri organizatorice pe termen mediu pentru normalizarea activității de examinare a candidaților la proba practică prin programarea testărilor nu doar pe zile, ci și pe ore, iar pe termen lung va fi identificată o locație care să aibă sală de așteptare și locuri de parcare, astfel încât candidații să nu mai fie nevoiți să aștepte examinarea în aer liber pe platoul de lângă Sala Sporturilor.

Proxenet orădean, prins gonind la volanul unui Passat CC cu permis fals

Un proxenet orădean eliberat anul trecut din închisoare și judecat în prezent pentru furt calificat, a fost arestat după ce a fost prins gonind în oraș la volanul unui Volkswagen Passat CC cu permis de conducere fals.

Potrivit unui comunicat transmis, vineri, de Poliția Bihor, bărbatul, un orădean în vârstă de 32 ani, a fost oprit, în dimineața zilei de 15 mai, pe Calea Mareșal Averescu, unde a fost surprins de radar circulând cu 109 km/h, într-o zonă cu limitare la 70 km/h. Budai Adam, un cunoscut proxenet din oraș, le-a arătat polițiștilor un permis de conducere fals, el neposedând în realitate vreunul.

Cum în trecut Budai a mai fost condamnat în două rânduri pentru conducere fără permis, magistrații Tribunalului Bihor au dispus joi arestarea orădeanului pentru 30 de zile. A fost încarcerat în aceeași zi în Arestul Poliției Bihor, unde e deja „de-al casei", în condițiile în care, iarna trecută, a petrecut aici mai bine de 3 luni, după ce a fost arestat pentru spargeri de societăți comerciale comise cu alte două persoane. Asta, la doar o jumătate de an după ce a fost eliberat condiționat din Penitenciarul Oradea, unde a executat o parte din pedeapsa de 4 ani și 3 luni cu care s-a ales în mai multe dosare penale în care a fost judecat pentru că exploata sexual tinere pe Șoseaua Borșului.

Scandal cu pumni și cuțite în Oradea: Două persoane au ajuns la spital, iar 5 la sediul Poliției

Două persoane au ajuns la spital, joi seară, după ce două familii de țigani s-au luat la bătaie cu pumni și cuțite pe o stradă din apropierea Parcului Țăranilor din Oradea. A fost nevoie de intervenția mai multor echipaje ale Poliției municipiului și Serviciului pentru Acțiuni Speciale pentru a aplana scandalul, iar 5 persoane au fost conduse la audieri.

Altercația s-a produs pe strada Mărășești și ar fi pornit din pricina unei fete. În bătaia care s-a lăsat cu răniți și geamuri sparte au fost implicate cel puțin 7 persoane. Victimele sunt doi bărbați, care au fost transportați la Spitalul Județean cu diverse răni, unul dintre ei având și leziuni provocate prin tăiere.

„Altercația a fost aplanată cu operativitate de polițiștii orădeni împreună cu polițiștii de la Serviciul pentru Acțiuni Speciale. Urmează ca, în funcție de gravitatea leziunilor suferite de cele două persoane transportate la spital, să fie făcută încadrarea juridică a faptei. Cercetările sunt continuate pentru stabilirea împrejurărilor și cauzelor producerii evenimentului", a declarat purtătorul de cuvânt al Poliției Bihor, comisarul șef Alina Fărcuța.

Vecinii celor două familii susțin că nu e primul scandal provocat de aceștia. În urmă cu aproximativ 5 ani, s-au mai luat la bătaie, cu topoarele, avariind și mașina unor vecini.

În urma audierilor făcute de polițiști, cercetările au fost preluate de Serviciul de Investigații Criminale, sub coordonarea Parchetului de pe lângă Tribunalul Bihor, pentru infracțiunea de tentativă de omor.

Bihoreanul Ioan Buda pleacă de la conducerea Poliției de frontieră

Chestorul general Ioan Buda, inspectorul general al Poliției de Frontieră Române, părăsește funcția. Potrivit unui comunicat transmis de Ministerul Afacerilor Interne, Buda (55 de ani) va pleca din funcție prin pensionare, atribuțiile sale fiind preluate de chestorul principal Liviu Bute, adjunct al inspectorului general.

În presă s-a vehiculat că, de fapt, Buda și-ar fi dat demisia din funcție și că decizia ar fi avut legătură și cu faptul că imediat după trecerea în starea de alertă la punctele de frontieră s-au creat aglomerații, în special la Nădlac, unde românii au stat cu miile, chiar și înghesuiți unii în alții, la cozi, pentru a intra în țară.

Ioan Buda a revenit în funcția de șef al Poliției de Frontieră în 2019, după ce a fost demis cu scandal de la șefia Poliției Române, în urma tragediei de la Caracal. Născut în Maramureș, Buda s-a stabilit apoi în Bihor. El a fost polițist de frontieră, adjunct al șefului PF din Borș, iar din 2002 până în 2005 a deținut șefia Biroului Coordonare, respectiv a Biroului Combaterea Traficului de Persoane din cadrul DPF Oradea. Chestorul a ocupat din anul 2010 funcția de inspector general al Poliției de Frontieră Române, până în 2015. Până în 2016, a fost secretar de stat în MAI, revenind apoi în funcția de șef al Poliției de Frontieră.

Salvatorii de lângă noi: „Îngerul" care a salvat motociclistul rănit este un fost pompier

ISU „Crișana" a adus în atenția publică doi bihoreni, unul pompier la Detașamentul 2 Oradea, iar celălalt fost pompier, care au acționat remarcabil în două împrejurări grave și primejdioase pentru semenii lor.

Potrivit unui comunicat transmis vineri maiorul Camelia Roșca, purtătorul de cuvânt al ISU Crișana, în noaptea de 15 mai, în jurul orei 01.10, sergentul major Florian Ionuț Bica, subofițer operativ principal, a reușit să împiedice de unul singur, în apropiere de casa sa din Vadu Crișului, extinderea unui incendiu spre o locuință în care proprietarii dormeau.

Al doilea erou este Gabriel Mihai Mekeres, care, tot pe 15 mai, a resuscitat un motociclist rănit în urma unui accident rutier produs pe Bulevardul Ștefan cel Mare din Oradea. Ajutat de soție, acesta a reușit să resusciteze victima, transportată la spital. Salvatorul a fost lăudat pe rețelele de socializare, dar fără a i se cunoaște identitatea. Mekeres a fost pompier în Marghita timp de 10 luni, în 2007-2008, după care a trecut în rezervă și a devenit asistent medical.

„Ne-a mărturisit, cu vădita modestie a celor despre care faptele vorbesc, că a fost «doar omul potrivit, la locul potrivit»", a precizat Roșca, concluzionând: „Eroii nu se nasc, ci «devin»: devin parte din sufletul celui salvat, devin parte din familia căreia i-a redat esența fericirii, devin parte din conștiința colectivă, influențând, în mod frumos, umanitatea".

CALCAR PENTRU AGRICULTURA

Utilizare: corectarea aciditatii solului rezultata din folosirea ingrasamintelor.

Administrare: se aplica o data la 4 ani; dozarea se face in functie de pH-ul solului si de cultura planificata.

Valabilitate: nelimitat.

PRODUCATOR: SC BAITA BIHOR SA
Oras Nucet, loc. Baita Plai nr. 10, jud. Bihor
www.bbhrocks.ro: bbhstei@yahoo.com
tel. (0040) 751-157.641

DUMEXIM CONSTRUCTII

SC DUMEXIM SRL
Str. Gen. Gh. Magheru nr. 23
Oradea, Bihor

Tel./fax 0359-190.047, office@dumexim.ro, www.dumexim.ro

CONSTRUCȚII CIVILE ȘI INDUSTRIALE, EDILITARE, DRUMURI ȘI PODURI,
TÂMPLĂRIE PVC CU GEAM TERMOPAN,
CONFECȚII DIN FIER FORJAT, PRODUCȚIE MOBILIER DIN PAL ȘI LEMN,
DEPOZIT MATERIALE DE CONSTRUCȚII

SC Drumuri Orășenești SA

- Construcții și întreținere drumuri și poduri
- Lucrări edilitare
- Produce și comercializează: mixturi asfaltice, emulsie bituminoasă cationică, betoane și mortare de ciment, borduri, pavaj ornamental și dale de beton
- Indicatoare și marcaje rutiere, semaforizare

Oradea, str. Borșului Km 5, tel. 0259-415.007
fax: 0259-415.505, e-mail: secretariat@drumor.ro

SC REDOLAJ SRL

LÂNGĂ CENTRUL DE AFACERI VĂRZARI

410059, Oradea, str. Olteniei nr. 36, jud. Bihor
Tel. 0259-431.562; 0259-471.941;
e-mail: redolaj_oradea@rdsor.ro

vinde **cărbune - lignit**
la prețul de **270 lei/tonă**

utilizabil și în centralele termice care funcționează pe lemn, având o putere calorifică mult mai ridicată.

ORAR: luni-vineri: orele 8-16, sâmbătă: orele 8-12

CII Szilaghi Valentina, lichidator judiciar al RAMILIN SRL cu sediul în Oradea, str. Calea Aradului nr. 44, bl. D4, ap. 1, jud. Bihor, înregistrată la ORC Bihor sub nr. J05/1980/2011, având CUI RO 29349468 - desemnată prin Încheierea Tribunalului Bihor nr. 110/F/2020, din data de 11.05.2020, în dosarul 860/111/2020, notifică deschiderea procedurii simplificate a falimentului. Creditorii debitoarei sunt rugați să depună la Tribunalul Bihor, în două exemplare, declarațiile de creanță până la data de 26.06.20 la registratura Tribunalului Bihor. Termenul pentru întocmirea tabelului preliminar al creanțelor este 07.07.2020, iar pentru tabelul definitiv al creanțelor este 03.08.2020. Următorul termen de judecată va avea loc în data de 16.09.2020, cam. 66, ora 9, la Tribunalul Bihor.

CII Szilaghi Valentina, lichidator judiciar al ROALCONS SRL cu sediul în Oradea, Șos. Borșului nr. 37, jud. Bihor, înmatriculată la ORC Bihor sub nr. J5/378/2004 având cod de identificare fiscală 16200196 - desemnată prin Încheierea Tribunalului Bihor nr. 99/F/2020, din data de 06.05.20, în dosarul 878/111/2020, notifică deschiderea procedurii simplificate a falimentului. Creditorii debitoarei sunt rugați să depună la Tribunalul Bihor, în două exemplare, declarațiile de creanță până la data de 22.06.20 la registratura Tribunalului Bihor. Termenul pentru întocmirea tabelului preliminar al creanțelor este 03.07.2020, iar pentru tabelul definitiv al creanțelor este 17.07.20. Următorul termen de judecată va avea loc în data de 09.09.2020, cam. 66, ora 9, la Tribunalul Bihor.

ANUNȚ

Comuna Roăiori, cu sediul în Roșiori nr. 217, județul Bihor, organizează licitație publică cu ofertă în
plic închis în vederea închirierii unor imobile cu destinația de construcții și desfășurare de activități agrozootehnice, situate în comuna Roșiori, sat Mihai Bravu, proprietatea privată a comunei Roșiori, înscrise în CF nr. 50314 Roșiori, sub nr. cad. 50314 și nr. cad. 50314-C1.
Închirierea se face conform art .333, art. 335 din OG 57/2019 și conform Hotărârii Consiliului Local nr. 45/16.04.2020.
Instrucțiunile de organizare și desfășurare a procedurii se regăsesc în Caietul de Sarcini. Persoanele interesate pot înainta o solicitare în vederea obținerii Caietului de Sarcini autorității contractante la adresa de e-mail **primaria@rosiori.ro** sau la Registratura acesteia. Caietul de sarcini se pune la dispoziția ofertanților gratuit în format electronic și contra sumei de 10 lei pe format de hârtie. Contravaloarea taxei de transport va fi suportată de solicitant. Data-limită pentru solicitarea clarificărilor cu privire la documentația de atribuire este cu cel puțin 5 zile lucrătoare înainte de data limită pentru depunerea ofertelor.
Garanția de participare (se restituie): 842 lei, achitată prin virament bancar în contul nr. RO78 TREZ 0765 006X XX01 0723 deschis la Trezoreria Oradea, titular de cont Comuna Roșiori, cod fiscal 15579483 sau numerar depus la casieria Primăriei comunei Rosiori.
Termenul limită de depunere a ofertelor: 15.06.2020, ora 9. Depunerea ofertelor se va face în două exemplare, la sediul organizatorului, loc. Roșiori nr. 217, județul Bihor.
Valabilitatea ofertelor: ofertele rămân valabile pe perioada de 90 de zile de la data deschiderii acestora;
Deschiderea ofertelor: 15.06.2020, ora 13, la sediul organizatorului licitației, localitatea Roșiori nr. 217, județul Bihor, la Primăria comunei Roșiori, în prezența comisiei de licitație și a reprezentanților împuterniciți ai ofertanților.
Data transmiterii anunțului de licitație către instanțele abilitate, în vederea publicării: 20.05.2020.

Primar, ec. KELEMEN ZOLTAN

INFORMARE

Această informare este efectuată de **Comuna Sânmartin, cu sediul în jud. Bihor, loc. Sânmartin, str. Bdul Felix nr. 105, tel. 0259-318.003** ce intenționează să solicite de la **ADMINISTRAȚIA NAȚIONALĂ "APELE ROMÂNE", ADMINISTRAȚIA BAZINALĂ DE APĂ CRIȘURI aviz de gospodărire a apelor** pentru realizarea lucrărilor: **„POD DE ACCES LA REZERVAȚIE", amplasate în localitatea Haieu, com. Sânmartin**.
Această investiție este: nouă.
Ca rezultat al procesului de producție nu vor rezulta ape uzate.
Această solicitare de aviz este conformă cu prevederile Legii apelor nr. 107/1996, cu modificările și completările ulterioare.
Persoanele care doresc să obțină informații suplimentare cu privire la solicitarea avizului de gospodărire a apelor pot contacta solicitantul de aviz la adresa menționată.
Persoanele care doresc să transmită observații, sugestii și recomandări, se pot adresa solicitantului sau la adresa: Comuna Sânmartin, str. Bdul Felix nr. 105, tel. 0259-318.003, persoană de contact: primar Laza Cristian, după data de 12.05.2020.

ANUNȚ

Comuna Borș, cu sediul în Borș nr. 200, tel. 0259-316-155, e-mail: primariabors@gmail.com, solicită eventualilor proprietari ridicarea până la data de 10.05.2017 a vehiculelor abandonate pe raza comunei Borș, având urmatoarele caracteristici tehnice cunoscute: 1. Daewoo TICO-BH 12 WPG, culoarea alb.

Primar, Geza Batori

Societatea Agricolă Agro Zoo Ianoșda, societate în faliment cu sediul în Ianoșda, nr. 139, jud. Bihor, **organizează prin lichidator judiciar ROMEXPERT IPURL Oradea licitație publică cu strigare** conform prevederilor Legii nr. 85/2006, pentru valorificarea următoarelor imobile:
Obiectiv 1: CASA SPECIALIȘTILOR cu teren în suprafață de 837 mp, loc. Ianoșda, jud. Bihor; MAGAZIE cu teren în suprafață de 153 mp, loc. Ianoșda, jud. Bihor-drum comunal 797A;
Obiectiv 2: SEDIU cu teren în suprafață de 1.431 mp, loc. Ianoșda, jud. Bihor;
Obiectiv 3: BRUTĂRIE + 2 ANEXE cu teren în suprafață de 795 mp, loc.Ianoșda, jud. Bihor.
• Prețul de pornire al licitației pentru obiectiv 1 = 47.520 lei + TVA; obiectiv 2 = 67.680 lei + TVA; obiectiv 3 = 26.640 lei + TVA.
• Pasul de licitare este de 5.000 lei pentru fiecare obiectiv.
• Taxa de participare este de 500 lei pentru fiecare obiectiv.
• Achiziționarea caietului de sarcini în cuantum de 1.000 lei + TVA pentru fiecare obiectiv.
• Garanția de participare: 10% din prețul de pornire al licitației pentru fiecare obiectiv.
• Licitația va avea loc la data de 24.06.2020, ora 12, în Oradea, pentru obiectivul 1, ora 13 pentru obiectivul II, ora 14 pentru obiectivul III, la sediul lichidatorului judiciar din Oradea, Bdul Magheru nr. 20, ap. 9.
• În cazul în care nu s-a reușit valorificarea activelor din patrimoniul debitoarei, licitația se va relua în data de 01.07.2020, 08.07.2020, 15.07.2020 de la aceleași ore mai sus menționate.
• Orice relații privind activele ce urmează a fi vândute la tel. **0359-425.519, sau** la sediul lichidatorului judiciar din Oradea, **Bdul Magheru nr. 20, ap. 9, între orele 9-16.**

PERAMI COM SRL ORADEA, societate în faliment cu sediul în loc. Oradea, str. Madach Imre nr. 1-5, jud. Bihor, **organizează prin lichidator judiciar ROMEXPERT IPURL Oradea licitație publică cu strigare după regula licitației competitive, respectiv cu preț în urcare**, conform prevederilor Legii nr. 85/2006, pentru valorificarea următoarelor imobile:
Obiectiv 1: TEREN INTRAVILAN în suprafață de 1.599 mp, Mun. Oradea, str. N. Beldiceanu, FN, jud. Bihor;
Obiectiv 2: TEREN ȘI CONSTRUCȚIE (CASĂ DE VACANȚĂ) în suprafață de 1.045 mp, com. Pietroasa, sat vacanță Boga, FN, jud. Bihor.
• Prețul de pornire al licitației pentru obiectivul 1 este 158.700 lei + TVA, iar pentru obiectivul 2 prețul de pornire al licitației este de 169.275 lei + TVA.
• Pasul de licitare este de 11.250 lei pentru fiecare obiectiv.
• Taxa de participare este de 500 lei pentru fiecare obiectiv.
• Achiziționarea caietului de sarcini în cuantum de 2.000 lei + TVA pentru fiecare obiectiv.
• Garanția de participare: 20% din prețul de pornire al licitației pentru fiecare obiectiv care se care se achită cu 5 zile înainte de data licitațiilor în contul societății PERAMI COM SRL.
• Licitația va avea loc la data de 25.06.2020, 02.07.2020, 09.07.2020, 16.07.2020, la ora 12 în Oradea, pentru obiectivul I, iar pentru obiectivul II la aceleași date la ora 13 la sediul lichidatorului judiciar din Oradea, Bdul Magheru nr. 20 ap. 9.
• Orice relații privind activele ce urmează a fi vândute la tel. **0359-425.519, sau** la sediul lichidatorului judiciar din Oradea, **Bdul Magheru nr. 20, ap. 9, între orele 9-16.**

Anunț public privind decizia etapei de încadrare

DIRECȚIA REGIONALĂ DE DRUMURI ȘI PODURI CLUJ, cu sediul în Municipiul Cluj-Napoca, str. Decebal nr. 128, județul Cluj, titular al proiectului **Lucrări de reparții pod pe DN 76 km 117 + 122**, anunță publicul interesat asupra luării deciziei etapei de încadrare de către Agenția pentru Protecția Mediului Bihor: **nu se supune evaluării impactului asupra mediului, asupra evaluarii adecvate și asupra corpurilor de apă**, în cadrul procedurilor de evaluare a impactului asupra mediului și de evaluare adecvată, pentru **Lucrări de reparții pod pe DN 76 km 117 + 122**, propus a fi amplasat în comuna Drăgănești, sat Drăgănești, F.N., județul Bihor.
Proiectul deciziei de încadrare și motivele care o fundamentează pot fi consultate la sediul autorității competente pentru protecția mediului APM Bihor din Municipiul Oradea, Bdul Dacia nr. 25/A, în zilele de luni-vineri, între orele 9-14, precum și la următoarea adresă de internet: **http://apmbh.anpm.ro**.
1. Publicul interesat poate înainta comentarii/observații la proiectul deciziei de încadrare în termen de 10 zile de la data publicării anunțului pe pagina de internet a APM BIHOR.

Primăria Municipiului Marghita suspendă organizarea concursului pentru ocuparea pe perioadă nedeterminată a unei funcții contractuale de execuție vacante de îngrijitor, în cadrul Municipiului Marghita, avand în vedere prevederile art. 27 alin. 3 din Legea nr. 55 din 15.05.2020, privind unele măsuri pentru prevenirea și combaterea efectelor pandemiei de COVID-19, potrivit cărora, **pe durata stării de alertă, în instituțiile și autoritățile publice se suspendă orice tip de concurs pentru ocuparea posturilor sau funcțiilor vacante și temporar vacante.**

Primar, Pocsaly Zoltan Ladislau

UNDE IEȘIM SĂPTĂMÂNA ASTA?
★ AGENDA ★

MUZEUL ORAȘULUI ORADEA - COMPLEX CULTURAL

■ expoziția personală Nicoleta Gabor: „Călător în Noiembrie", 72 de fotografii, sala „Ștefan Tóth István"

■ „Olfactiv - Mirodenii, rășini, parfumuri și miresme. Din Antichitate până în Epoca Modernă"

■ „Invențiile Evului Mediu. Leonardo da Vinci - apă, vânt și foc", expoziție interactivă în cadrul conceptului MoO Kids - Muzeul Copiilor

■ expoziția „Schițe și mecanisme, în realitate și jocuri virtuale - Leonardo da Vinci"

■ expoziția itinerantă „O prietenie regală: Grigore Antipa și Regii României 1892-1944", obiecte, documente și fotografii

■ „Matia Corvin - Viața la Curtea Regală", expoziție interactivă, figurine tridimensionale, efecte vizuale și sonore, jocuri și jucării medievale, scene tematice

■ „Cornul abundenței - Luxul în lumea nobiliară transilvăneană": brâie, broșe, pandantive, cercei, brățări, paftale din aur sau argint, emailate sau decorate cu pietre prețioase, arme, piese de harnașament și obiecte militare de paradă

■ „50 de ani de grafică românească - 1970-2020", expoziție de artă contemporană românească

■ „Un veac de feminitate, 100 de ani de modă" - piese originale de vestimentație, accesorii, fotografii, reviste de modă și lenjerie

■ expoziția „100 de ani de la vizita Familiei Regale la Oradea"

■ expoziții permanente: „Discoteca anilor '70-'80"; expoziția închinată Primului Război Mondial și lui Traian Moșoiu; „Evoluția orașului Oradea în regimul comunist (1945-1989)", Istoria fotografiei orădene; Biserici în palat - cercetări arheologice în Palatul Princiar; expozițiile cultelor religioase; Sala cu Grifoni; Lapidarium; „Decenii de indiferență. Cetatea Oradea din pragul colapsului la mărețiа de odinioară"; "Renaștere prin restaurare"

■ Muzeul Pâinii

■ Memorialul „Rezistență și Represiune în Bihor", dedicat în exclusivitate memoriei foștilor deținuți politic care au îndurat ororile Gulagului comunist (subsolul corpului K)

■ Muzeul Istoriei Evreilor din Oradea, Sinagoga Ortodoxă Aachvas Rein: istoria comunității evreiești din Oradea, documente, fotografii, pietre de litografie ale familiei Sonnenfeld, obiecte și cărți de cult, ororile Holocaustului, informații referitoare la Tereza Mozes, ediții ale jurnalului scris de Eva Heyman „Vreau să trăiesc"

★★★

MUZEUL ȚĂRII CRIȘURILOR ORADEA - COMPLEX MUZEAL

■ expoziția Que Viva Picasso!, 120 de litografii și heliogravuri inspirate de Pablo Picasso, printre care afișele Les Menines și Congrès National du mouvement de la Paix

■ expoziția Obiecte recuperate. Achizițiile Muzeului Țării Crișurilor între 2014 și 2019, selecție din bunurile patrimoniale achiziționate în ultimii ani pentru colecțiile secțiilor de științele naturii, arheologie, istorie, artă și etnografie

■ expoziția Obiecte restaurate. Anotimpurile, tapiseriile realizate de Maria Blendea în anul 1968 pentru Muzeul Țării Crișurilor

■ expoziția Artiști plastici orădeni din perioada interbelică

■ expoziția Donația Iosif Fekete

■ Vivariul

■ expoziția Muzeului Memorial "Aurel Lazăr": Bihorul „... la spargerea lumii" (12 octombrie 1918-20 aprilie 1919)

■ expoziția Muzeului Memorial „Ady Endre"

★★★

GALERIA EURO FOTO ART

■ Salonul Internațional „Eurofotoart Stars", ediția a XII-a, 107 fotografii acceptate la ediția a XII-a, realizate în 36 țări europene de către 64 de artiști fotografi, membri ai Asociației Internaționale „Euro Foto Art" și ai organizațiilor partenere din Asia, Europa, Orientul Mijlociu și SUA

PIERDERI

SC FLORENER SRL cu sediul în Oradea, str. Petre Ispirescu nr. 12, bl. PB 41, et. 2, ap. 9, județul Bihor, identificată prin CUI 34367983, J05/586/2015, prin lichidator CII Szilaghi Valentina Mariana identificată prin CIF 34339185, având sediul în Oradea, str. Parcul Traian nr. 1, ap. 8, declară nule toate documentele originale ale societății Florener SRL, întrucât acestea au fost pierdute.

UAT COMUNA POPEȘTI, jud. Bihor, com. Popești, loc. Popești nr. 288, anunță organizarea procedurilor de licitații publice deschise cu strigare pentru vânzarea a 9 loturi imobile - suprafețe de teren aflate în proprietatea privată a comunei Popești, conform HCL nr. 27/12.05.2020. Licitațiile se vor desfășura în data de 23.06.2020 la sediul Primăriei Popești, începând cu ora 10, în ordinea depunerii cererilor de participare la licitații. Caietele de sarcini și alte informații pot fi obținute la sediul Primăriei Popești, persoană de contact Anca Chira, tel. 0259-327.760.

PUBLICITATE

GRĂDINA ZOOLOGICĂ

Funcționarea este asigurată de către SC Administrația Domeniului Public SA Oradea

ORAR

Aprilie – August ..... orele 9-19 CASIERIA SE ÎNCHIDE LA ORA 18
Septembrie – Octombrie ... orele 9-18 CASIERIA SE ÎNCHIDE LA ORA 17
Noiembrie – Martie ..... orele 9-17 CASIERIA SE ÎNCHIDE LA ORA 16

TARIFE DE VIZITARE LEI/PERSOANĂ

■ Adulți 18
■ Copii (peste 3 ani, până la 18 ani), pensionari, persoane cu dizabilități 9
■ Grup adulți (min. 15 persoane) 16
■ Grup copii (peste 3 ani, până la 18 ani), pensionari, persoane cu dizabilități (min. 15 persoane) 8
■ Copiii până la 3 ani și persoanele peste 75 de ani ..... GRATUIT

ABONAMENTE ANUALE
■ Adulți 160
■ Copii (peste 3 ani, până la 18 ani), pensionari, persoane cu dizabilități 80

ADOPȚII ANIMALE (tarif anual/animal)
■ persoane fizice 200
■ persoane juridice 500

PUBLICITATE

OTL

De ce să fii tot timpul cu ochii pe uşă, de teama controlorilor?

Încarcă online abonamentele de călătorie OTL

www.otl.ro

Se pot achiziţiona acum şi online de pe site-ul societăţii.

BIHOREANUL tv

28 mai -3 iunie 2020

Ticăloasele

MIERCURI 3 IUNIE
HBO
ORA 20:00

Filmul are în prim plan două artiste în escrocherii și în tot felul de alte stratageme menite să îi lase cu buzele umflate (și cu conturile goale!) pe bărbații care, într-un fel sau altul, le-au greșit sau nu, vreodată. În timp ce una e versată, stilată, sofisticată și irezistibilă, cealaltă pare a fi mai din topor, dar prin abilitățile cu care a înzestrat-o natura, printre care la loc de cinste stă inteligența sclipitoare, e la fel de periculoasă și eficientă ca prima. O comedie ce te va face să râzi în hohote în timp ce îți controlezi buzunarele ca să vezi dacă n-ai rămas cumva fără portofel, așa, prin simpatie.

★★★

SUA 2019 **Regia:** Chris Addison **Cu:** Rebel Wilson, Anne Hathaway, Tim Blake Nelson, Timothy Simons, Emma Davies

HOLOGRAMĂ PENTRU REGE

SÂMBĂTĂ, 30 MAI

FILM NOW, ORA 20:00

■ Când omul de afaceri american Alan Clay e trimis în Arabia Saudită pentru a încheia ceea ce el crede a fi afacerea vieții lui, obiceiurile locale și birocrația îl vor face să trăiască un adevărat șoc cultural. Cum regele întârzie să apară, Ala și echipa lui își petrec zilele într-un cort. Își va găsi sprijin într-un șofer de taxi mereu pus pe glume, Yousef, și va cunoaște o frumoasă doctoriță musulmană, Zahra. Aventurile îi vor transforma călătoria de afaceri într-o experiență de viață neașteptată.

Coprod. 2016 **Regia:** Tom Tykwer **Cu:** Tom Hanks, Ben Whishaw, Tom Skerritt, Sarita Choudhury, Sidse Babett Knudsen

LUPTÂND ALĂTURI DE FAMILIE

SÂMBĂTĂ, 30 MAI

HBO, ORA 20:00

■ Povestea urmărește drumul lui Paige, un luptător de wrestling profesionist, spre Campionatul de Wrestling, dar și lupta fratelui ei de a obține același succes. Filmul începe cu cei doi frați Paige și Zak Zodiac luptându-se. Părinții au o sală de antrenamente pentru wrestleri, dar având probleme financiare își înscriu copiii la campionat. Paige este preferată, în defavoarea fratelui ei. Antrenamentele ei sunt drastice, întâmpină o serie de dificultăți, dar în cele din urmă câștigă meciul de debut și titlul.

Coprod. 2019 **Regia:** Stephen Merchant **Cu:** Dwayne Johnson, Nick Frost, Lena Headey, Thomas Whilley, Tori Ellen Ross

BLITZ

DUMINICĂ, 31 MAI

PRO TV, ORA 20:00

■ Detectivul Tom Brant trebuie să îl captureze pe criminalul care și-a propus să devină o celebritate în presa britanică prin eliminarea unui număr cât mai mare de polițiști. Deși Barry Weiss este bănuit de asasinate, investigatorii nu au suficiente probe pentru a-l trimite în după gratii și sunt forțați să îl elibereze. Dar Brant tocmai a fost acuzat de comportament violent după ce a atacat un psihiatru, iar șeful său își îneacă necazurile în alcool după ce soția lui a decedat într-un accident de mașină.

Coprod. 2011 **Regia:** Elliott Lester **Cu:** Jason Statham, Zawe Ashton, David Morrissey, Luke Evans, Aidan Gillen

SURSA PROGRAMELOR TV: PORT.ro

TVR 1

06:00 România 9 (r)
07:00 Telejurnal
10:00 Ediție specială
11:00 Yanxi, palatul suspinelor
12:30 Parlamentul României
13:00 Ediție specială
13:15 Discover România
13:30 Doar să gustați...
14:00 Telejurnal
14:55 Vorbește corect!
15:00 Akzente
17:00 Yanxi, palatul suspinelor
18:00 Aripile Nordului
18:55 Nadine
19:45 Sport
20:00 Telejurnal
21:00 România 9
22:00 Jocurile timpului (s)
23:15 Telejurnal
00:00 Fotbal
02:00 Jocurile timpului (r)
03:11 Aripile Nordului (r)
03:56 Doar să gustați... (r)

PRO TV

05:00 Ce spun românii (reality show, România)
06:00 Știrile Pro TV
10:30 Vorbește lumea (reality show, România)
13:00 Știrile Pro TV
14:00 Lecții de viață
15:00 La Măruță (reality show, România)
17:00 Știrile Pro TV
18:00 Ce spun românii (reality show, România)
19:00 Știrile Pro TV
20:30 Las fierbinți (s)
22:15 Știrile Pro TV
22:45 **Echipa sfarmă-tot** (com, SUA, 2005) Cu: Adam Sandler, Chris Rock, Burt Reynolds
00:45 Las fierbinți (s)
02:30 Lecții de viață
03:15 Vorbește lumea (reality show, România)

FILM NOW

06:05 **Un bărbat multiplicat** (com, SUA, 1996)
07:55 **Edge of Tomorrow: Prizonier în timp** (SF, copr, 2014)
09:40 **În căutarea răgazului** (av, copr, 2017)
11:25 **Christopher Robin și Winnie de Pluș** (av, copr, 2018)
13:05 **Rețeaua** (thr, SUA, 1995)
14:55 **Invincibil** (dramă, copr, 2006)
16:35 **Peter Iepurașul** (fam, copr, 2018)
18:00 **Pumni de oțel** (acț, 2011)
20:00 **Oameni ca noi** (dramă, SUA, 2012)
21:50 **Un artist numit dezastru** (com, SUA, 2017)
23:30 **Strada conspirației** (thr, SUA, 1999)
01:25 **Elicopter la pământ** (dramă, copr, 2001)

HBO

06:00 **Întoarcere în Christmas Creek** (com, SUA, 2018)
07:25 **Dezastrul din San Andreas** (acț, SUA, 2015)
09:20 **Shazam!** (av, copr, 2019)
11:30 O familie modernă (s)
11:55 **În căutarea lui Dory** (fam, SUA, 2016)
13:30 United Skates (doc, SUA, 2018)
14:55 **X-Men: Viitorul este trecut** (acț, copr, 2014)
17:05 **Scandal în educație** (com, SUA, 2019)
18:50 Cernobîl (s)
20:00 **Elizabethtown** (rom, SUA, 2005)
22:00 Teatrul Apollo (doc, SUA, 2019)
23:40 Crimele din Atlanta
00:45 **Împăratul Parisului** (av, Franța, 2018)
02:45 **Foc Viu** (hor, SUA, 2019)

CINEMAX

07:00 **Bille** (dramă, Let, 2018)
08:45 **Dragoste după dragoste** (dramă, SUA, 2017)
10:15 Filmele (doc, SUA, 2019)
11:00 **Ultimul copac** (dramă, Anglia, 2019)
12:40 **Un spectacol al ciudaților** (com, SUA, 2017)
14:10 **Vorbe de alint** (com, SUA, 1983)
16:20 **Cu sau fără reguli** (dramă, Anglia, 2018)
17:55 **Dragoste după dragoste** (dramă, SUA, 2017)
19:25 **Sutienul** (com, copr, '18)
21:00 **Bestia** (dramă, Ang, 2017)
22:45 **Invitat la nuntă** (thr, Anglia, 2018)
00:20 **Bel Canto** (dramă, 2018)
02:00 **Cine este cu ochii pe Oliver?** (hor, copr, 2017)
03:25 **Cei mai frumoși ani** (dramă, SUA, 1973)

TV 1000

05:10 **Contract de căsătorie** (dramă, SUA, 2013)
06:55 **O viață aproape perfectă** (com, SUA, 2002)
09:05 **Din greșeală, președinte** (com, SUA, 2006)
11:25 **Mr. Bean în vacanță** (com, copr, 2007)
13:20 **Polițist sub acoperire** (com, SUA, 2005)
15:20 **Nelegiuiții Vestului Sălbatic** (western, SUA, 2001)
17:20 **Câinele japonez** (dramă, România, 2013)
19:15 **Lumea apelor** (av, SUA, 1995) Cu: Kevin Costner
22:00 **Shadow Wolves** (acț, copr, 2019)
23:55 **Întuneric total** (SF, copr, 2000)
02:05 **Kill Bill: vol. 1** (acț, copr, 2003)

ANTENA 1

06:00 Observator. Sport - Meteo **08:00** 'Neatza cu Răzvan și Dani (reality show, România) **12:00** Observator. Sport - Meteo **14:00** Mireasa (Social experiment, România) **16:00** Observator. Sport - Meteo **17:00** Acces direct. Cu Simona Gherghe **19:00** Observator. Sport - Meteo **20:30** Chefi la cuțite (concurs, România) **23:30** Observator. Sport - Meteo **00:00** Xtra Night Show. Cu Dan Capatos **02:15** Acces direct. Cu Simona Gherghe (r)

PRIMA TV

05:50 Focus (r) **07:20** Orgolii (s) **09:30** Teleshopping **10:00** Starea nației **11:00** Teleshopping **11:30** Casa: construcție și design **12:00** Teleshopping **14:00** Camera de râs **14:30** Teleshopping **15:05** Focus **16:00** Orgolii (s) **18:00** Focus 18 **19:00** Mama mea gătește mai bine **20:00** **Cronicile unui justițiar** (acț, SUA, 2016) Cu: Mike Hatton **22:00** Starea nației **23:00** **Arma virtuală** (com, copr, 1997) Cu: Terence Hill **01:00** **Cronicile unui justițiar** (acț, SUA, 2016) **03:00** **Arma virtuală** (com, copr, 1997)

KANAL D

04:30 În căutarea adevărului **06:00** Teleshopping (r) **06:30** Pastila de râs **06:45** Știrile Kanal D **07:30** Teleshopping **08:15** Pastila de râs **08:45** Teleshopping **09:30** Kosem (s) **11:00** Puterea dragostei (concurs) **12:00** Știrile Kanal D **13:00** În căutarea adevărului **15:00** Teo Show (reality show) **17:00** Puterea dragostei (concurs) **19:00** Știrile Kanal D **20:00** Mă numesc Züleyha (s) **22:00** Medici: Conducătorii orașului Florența (s) **23:00** Știrile Kanal D (r) **00:00** Puterea dragostei (concurs) **02:30** Teo Show

PRO CINEMA

06:15 La Bloc (s) **07:45** La Măruță **09:45** **Singur acasă 4** (com, SUA, 2002) **11:30** La Bloc (s) **13:30** **Visând la Jeannie... după 15 ani** (com, SUA, 1985) Cu: Barbara Eden **15:15** **Arunc-o pe mama din tren** (com, SUA, 1987) Cu: Danny DeVito **16:45** **Cartea vieții** (com, SUA, 2014) Cu: Zoe Saldana **18:30** La Bloc (s) **20:30** **Automata** (acț, copr, 2014) Cu: Antonio Banderas, Dylan McDermott **22:30** **Super băieți** (crim, SUA, 2016) Cu: Ryan Gosling **00:30** **Automata** (acț, 2014) **02:30** **Super băieți** (crim, 2016)

DIGI SPORT 1

07:00 Știri **10:15** Meciuri Clasice UCL **12:00** Știrile Digi Sport **12:15** Meciuri Clasice UCL **13:00** Știrile Digi Sport **13:15** Meciuri Clasice UCL **14:00** Știrile Digi Sport **14:15** Campionii **15:00** Știrile Digi Sport **15:15** Campionii **16:00** Știrile Digi Sport **16:15** Campionii **17:00** Știrile Digi Sport **17:30** Fotbal Club **19:00** Știrile Digi Sport **19:30** Digi Sport Special **21:00** Știrile Digi Sport **21:30** Fotbal: Bundesliga **23:30** Știrile Digi Sport **00:00** Digi Sport Special **01:30** Știri **02:00** Fotbal Club **03:30** Știrile Digi Sport

EUROSPORT 1

04:00 Snooker: Marele Premiu Mondial (r) **06:00** Formula E Campionatul FIA (r) **06:10** Formula E Campionatul FIA (r) **07:30** Curse de mașini: WTCR (r) **09:30** Tenis: La cererea dvs (r) **12:30** Snooker: Campionatul Players (r) **13:30** Snooker: Campionatul Players (r) **15:00** Ciclism (r) **16:30** Ciclism: Turul Italiei **18:00** Ciclism: Turul Spaniei (r) **20:00** Tenis: La cererea dvs **23:00** Jocurile Olimpice: Galeria vedetelor (r) **00:00** Formula E (r) **01:00** Curse de mașini: WTCR (r) **02:30** Snooker (r)

VIASAT HISTORY

04:30 Mistere la muzeu **06:05** Invenții extraordinare **07:30** Mistere la muzeu **08:25** China: Secretele Orașului Interzis **09:25** Nilul și istoria lui de 5000 de ani **13:15** Istorii de demult **16:20** Lumea lui Hitler: Planul de după război **19:10** Comori descifrate **20:05** Mașinării de război **21:05** Secretele muzeelor **22:00** Câmpuri de bătălie **23:00** Vrăjitoarele din Salem **23:55** Civilizații pierdute din America Centrală **01:05** Secretele muzeelor **01:55** Mașinării de război **02:50** Câmpuri de bătălie **03:55** Vrăjitoarele din Salem

TRAVEL CHANNEL

07:00 Un bărbat și o femeie în sălbăticie **07:50** Mâncăruri bizare **09:35** Dosare strict secrete **10:25** Expediție necunoscută **11:20** Mistere la muzeu **12:10** Pe urmele lui Bigfoot **13:05** Dosare strict secrete **14:00** Mâncăruri bizare **15:45** Mistere în sălbăticie **16:40** Pe urmele monștrilor **17:35** Pe urmele lui Bigfoot **18:30** Dosare strict secrete **19:25** Expediție necunoscută **20:20** Mistere la muzeu **22:10** Frați și fantome **23:05** Locații legendare **00:00** Mistere în sălbăticie **00:55** Pe urmele monștrilor **01:50** Ospicii bântuite **02:35** Monștrii din mlaștini

NATIONAL GEOGRAPHIC

07:00 Doctor Pol **07:45** Împărații minelor **08:30** Alaska: Reparații mari **09:15** La pescuit de ton **10:00** Doctor Pol **10:50** O planetă stranie **11:45** Mari minuni industriale **12:40** SOS Mașini clasice **13:35** Dezastre în aer **15:20** Cum se fabrică mâncarea **16:20** Știința prostiei **17:10** Doctor Pol **19:00** Cum se fabrică mâncarea **20:00** De ce se prăbușesc avioanele **21:00** Securitatea aeroportului **22:00** SOS Mașini clasice **23:00** Supermașini reinventate **00:00** De ce se prăbușesc avioanele **01:00** Securitatea aeroportului **02:00** SOS Mașini clasice

TVR 1

07:00 Telejurnal
10:00 Ediție specială
11:00 Yanxi, palatul suspinelor
12:30 Parlamentul României
13:00 Ediție specială
13:15 Discover România
13:30 Doar să gustați...
14:00 Telejurnal
15:00 Opre Roma
16:00 EURO polis
17:00 Yanxi, palatul suspinelor
18:00 Aripile Nordului
18:55 Nadine
20:00 Telejurnal
21:10 **William, tânărul cuceritor** (dramă, Franța, 2015) Cu: Tiésay Deshayes, Jean-Damien Détouillon
22:50 Moment Art
23:00 Telejurnal
00:00 Fotbal
02:00 **William, tânărul cuceritor** (dramă, Franța, 2015)

PRO TV

05:00 Ce spun românii (reality show, România)
06:00 Știrile Pro TV
10:30 Vorbește lumea (reality show, România)
13:00 Știrile Pro TV
14:00 Lecții de viață
15:00 La Măruță
17:00 Știrile Pro TV
18:00 Ce spun românii (reality show, România)
19:00 Știrile Pro TV
20:30 Românii au talent (concurs, România)
00:00 **Grănicerul** (acț, SUA, 2008) Cu: Jean-Claude Van Damme, Scott Adkins, Gary McDonald
01:45 **Detonatorul** (acț, copr, 2006) Cu: Wesley Snipes, Silvia Colloca, Roxana Andronescu
03:15 Lecții de viață

FILM NOW

07:10 **Pumni de oțel** (acț, copr, 2011)
09:10 **Motanul încălțat** (com, SUA, 2011)
10:35 **Peter Iepurașul** (fam, copr, 2018)
12:00 **Johnny English lovește din nou** (acț, copr, 2018)
13:30 **Primul om pe Lună** (dramă, copr, 2018)
15:45 **Cercul de foc** (SF, SUA, 2013)
17:50 **Parazit** (com, Coreea de Sud, 2019)
20:00 **Un iubit mortal** (rom, SUA, 2015)
21:35 **Căutarea** (thr, copr, 2018)
23:15 **Judecătorul** (SF, SUA, 1995)
00:45 **Vin britanicii** (com, copr, 2018)
02:15 **Parazit** (com, Coreea de Sud, 2019)

HBO

04:20 **Anomalie** (hor, copr, 2019)
06:00 **Fetele din calendar** (com, copr, 2003)
07:50 **Hook** (av, SUA, 1991)
10:10 **Scandal în educație** (com, SUA, 2019)
11:55 **Elizabethtown** (rom, SUA, 2005)
14:00 **Aladdin** (av, SUA, 2019)
16:05 Pe platourile de filmare
16:35 **Aventurile lui Tintin: Secretul Licornului** (av, copr, 2011)
18:20 Lucruri mai bune (s)
19:00 Părinți și copii (s)
19:30 Lunea neagră (s)
20:00 Jett (s)
21:00 Mrs. America (s)
22:00 **Foc Viu** (hor, SUA, 2019)
23:35 **Anomalie** (hor, copr, 2019)
01:10 **Bun venit în junglă** (acț, SUA, 2003)
02:50 **Moșul cel rău** (com, 2003)

CINEMAX

07:00 **Cu sau fără reguli** (dramă, Anglia, 2018)
08:35 **Un miracol periculos** (dramă, copr, 2018)
10:45 **Sutienul** (com, copr, 2018)
12:15 **Iubiri încurcate** (com, SUA, 1997)
14:05 Filmele (doc, SUA, 2019)
14:50 **În căutarea lui Forrester** (dramă, SUA, 2000)
17:05 **Un miracol periculos** (dramă, copr, 2018)
19:15 **Closer - Ispita** (rom, copr, 2004)
21:00 **O aventură fatală** (thr, copr, 2019)
22:25 **Și Soarele e o stea** (dramă, SUA, 2019)
00:05 **Uciderea lui Dumnezeu** (com, copr, 2017)
01:40 **Suntem plutitori** (SF, SUA, 2018)
03:30 **Zoo** (com, copr, 2018)

TV 1000

04:20 **Shadow Wolves** (acț, copr, 2019)
07:05 **Mr. Bean în vacanță** (com, copr, 2007)
08:55 **Câinele japonez** (dramă, România, 2013)
10:50 **Lumea e mare și salvarea e după colț** (dramă, copr, 2008)
13:00 **Lumea apelor** (av, SUA, 1995)
15:45 **Gemenii** (com, SUA, 1988)
17:55 **Irezistibilă** (com, copr, 1999)
19:55 **Majoretele: Luptă până la capăt** (com, SUA, 2009) Cu: Christina Milian
22:00 **Cineva m-a mușcat!** (com, SUA, 2010)
23:40 **Kill Bill: vol. 1** (acț, copr, 2003)
01:50 **Kill Bill Vol** (acț, SUA, 2004)

ANTENA 1

04:00 Sacrificiul (s) Cu: Maia Morgenstern, Marian Râlea, Mihai Călin **06:00** Observator. Sport - Meteo **08:00** 'Neatza cu Răzvan și Dani (reality show, România) **12:00** Observator. Sport - Meteo **14:00** Mireasa (Social experiment) **16:00** Observator. Sport - Meteo **17:00** Acces direct. Cu Simona Gherghe **19:00** Observator. Sport - Meteo **20:30** Chefi la cuțite (concurs, România) **23:30** **Anna și regele** (av, SUA, 1999) Cu: Jodie Foster, Tom Felton, Yun-Fat Chow **02:00** Acces direct. Cu Simona Gherghe (r)

PRIMA TV

04:30 Nimeni nu-i perfect (s) **05:50** Focus (r) **07:20** Orgolii (s) **09:30** Teleshopping **10:00** Starea nației **11:00** Teleshopping **11:30** Camera de râs **12:00** Teleshopping **14:00** Camera de râs **14:30** Teleshopping **15:05** Focus **16:00** Orgolii (s) **18:00** Focus 18 **19:00** Mama mea gătește mai bine **20:00** **Pruncul, petrolul și ardelenii** (western, România, 1981) Cu: Ilarion Ciobanu **22:00** Trăsnișii (s) **01:00** **Creierul** (com, copr, 1969) Cu: Jean-Paul Belmondo, Bourvil **03:00** **Străjerii** (av, România, 2018) Cu: Florentina Țilea

KANAL D

04:30 În căutarea adevărului **06:00** Teleshopping **06:30** Pastila de râs **06:45** Știrile Kanal D **07:30** Teleshopping **08:15** Pastila de râs **08:45** Teleshopping **09:30** Kosem (s) **11:00** Puterea dragostei (concurs) **12:00** Știrile Kanal D **13:00** În căutarea adevărului **15:00** Teo Show (reality show) **17:00** Puterea dragostei (concurs) **19:00** Știrile Kanal D **20:00** Mă numesc Züleyha (s) **22:00** Medici: Conducătorii orașului Florența (s) **23:00** Știrile Kanal D (r) **00:00** Puterea dragostei (concurs) **02:30** Teo Show

PRO CINEMA

06:15 La Bloc (s) **08:15** La Măruță **10:15** **Mi se spune Buchanan** (western, SUA, 1958) **12:00** La Bloc (s) **14:00** **Arunc-o pe mama din tren** (com, SUA, 1987) **15:30** **Singur acasă 4** (com, SUA, 2002) **17:00** **Acasă** (fam, SUA, 2015) Cu: Jim Parsons **18:30** La Bloc (s) **20:30** **Operațiunea de salvare: Punctul limită** (acț, SUA, 2006) Cu: Mark Dacascos **22:00** **Coarne** (dramă, copr, 2013) Cu: Daniel Radcliffe **00:15** **Operațiunea de salvare: Punctul limită** (acț, SUA, 2006) **01:45** **Coarne** (dramă, 2013)

DIGI SPORT 1

07:00 Știri **10:15** Fotbal Club **11:00** Știrile Digi Sport **11:15** Fotbal Club **12:00** Știrile Digi Sport **12:15** Special **13:00** Știrile Digi Sport **13:15** Special **14:00** Știrile Digi Sport **14:15** Fotbal Club **15:00** Știrile Digi Sport **15:15** Fotbal Club **16:00** Știrile Digi Sport **16:15** Special **17:00** Știrile Digi Sport **17:30** Fotbal Club **19:00** Știrile Digi Sport **19:30** Special **21:00** Știrile Digi Sport **21:30** Fotbal: Bundesliga **23:30** Știrile Digi Sport **00:00** Fotbal Club **01:30** Știrile Digi Sport **02:00** Special **03:30** Știri

EUROSPORT 1

04:00 Snooker: Campionatul Players (r) **06:00** Formula E Campionatul FIA (r) **07:00** Curse de mașini: WTCR (r) **09:30** Tenis: La cererea dvs (r) **12:30** Snooker: Campionatul Britanic (r) **13:30** Snooker: Campionatul Britanic (r) **15:00** Ciclism (r) **16:30** Ciclism: Turul Italiei **18:00** Ciclism: Turul Spaniei (r) **20:00** Tenis: La cererea dvs **23:00** Jocurile Olimpice: Galeria vedetelor (r) **00:00** Formula E Campionatul FIA (r) **01:00** Curse de mașini: WTCR (r) **02:30** Snooker: Campionatul Britanic (r)

VIASAT HISTORY

09:55 Jocurile Olimpice ale naziștilor **10:55** Familia regală, aristocrația britanică și naziștii **12:00** Ziua când a murit Kennedy **13:05** Femeile din cel de-Al Treilea Reich **14:10** Primul om pe Lună și teoria conspirației **15:15** Mostre de ADN celebre **16:10** Lumea lui Hitler **19:00** Civilizații pierdute din America Centrală **20:10** Mașinării de război **21:10** Mistere la muzeu **22:00** Câmpuri de bătălie **23:05** Primul om pe Lună și teoria conspirației

TRAVEL CHANNEL

09:35 Dosare strict secrete **10:25** Expediție necunoscută **11:20** Mistere la muzeu **12:10** Pe urmele lui Bigfoot **13:05** Dosare strict secrete **14:00** Mâncăruri bizare **15:45** Mistere în sălbăticie **16:40** Pe urmele monștrilor **17:35** Pe urmele lui Bigfoot **18:30** Dosare strict secrete **19:25** Expediție necunoscută **20:20** Mistere la muzeu **21:15** Dosare strict secrete **22:10** Ospicii bântuite **23:05** Locații legendare **00:00** Mistere la muzeu **00:55** Frați și fantome

NATIONAL GEOGRAPHIC

07:45 Împărații minelor **08:30** Alaska: Reparații mari **09:15** La pescuit de ton: Nord contra Sud **10:00** Doctor Pol **10:50** O planetă stranie **11:45** Tunelul Canalului Mânecii **12:40** SOS Mașini clasice **13:35** Dezastre în aer **15:20** Cum se fabrică mâncarea **16:20** Știința prostiei **17:10** Doctor Pol **19:00** Cum se fabrică mâncarea **20:00** Supraviețuitor în Al Doilea Război Mondial **22:00** Al Doilea Război Mondial **00:00** Supraviețuitor în Al Doilea Război Mondial

VINERI 29 MAI 2020

SURSA PROGRAMELOR TV: PORT.ro

UN IUBIT MORTAL

FILM NOW, ORA 20:00

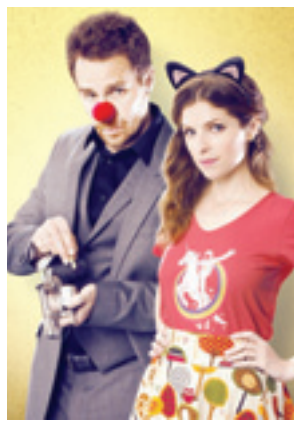

Martha a suferit recent un eșec amoros și e hotărâtă să facă cea mai mare prostie din viața ei, când îl întâlnește pe Francis, un asasin profesionist. Tocmai când Martha începe să înțeleagă că noul ei iubit nu glumea când i-a spus că trebuie să iasă un pic ca să împuște pe cineva, Francis primește o misiune de la un agent FBI dubios. Iar acum Martha trebuie să aleagă: îl va părăsi pe Francis, sau i se va alătura în toată nebunia?

SUA 2015 **Regia:** Paco Cabezas **Cu:** Anna Kendrick, Sam Rockwell, Tim Roth, Anson Mount

GRĂNICERUL

PRO TV, ORA 00:00

O unitate rebelă a Trupelor Speciale Americane unelteşte pentru a introduce fraudulos în SUA heroină în valoare de 35 milioane de dolari. Singurul obstacol în calea lor este agentul grănicer de patrulă Jack Robideaux, fost polițist. Înfruntând atentatori sinucigași cu bombă, torționari sadici și oficiali corupți, de ambele părți ale frontierei, Jack nu are pic de milă, încercând de unul singur să distrugă un cartel întreg.

SUA 2008 **Regia:** Isaac Florentine **Cu:** Jean-Claude Van Damme, Scott Adkins, Gary McDonald

TVR 1

07:00 #Creativ
07:35 Politică și delicatețuri (r)
08:30 Constructorii de visuri
09:00 Aventura urbană
10:00 Vreau să fiu sănătos!
11:00 Levintza prezintă
11:30 Adevăruri despre trecut
12:00 Vedeta populară (r)
13:00 Ediție specială
13:10 Vedeta populară (r)
14:00 Telejurnal
14:30 Ora Regelui
15:30 Fotbal
17:30 Izolați în România
18:00 TeleEnciclopedia
19:00 Istorii ascunse
19:30 Miracolul: EU
20:00 Telejurnal
21:00 1989 - Decembrie roșu
22:00 Căpitan în slujba regelui (s)
00:00 Profesioniștii
01:00 Anchetele Antonescu
02:00 Căpitan în slujba regelui (r)

PRO TV

06:00 Ce se întâmplă, doctore?
06:30 Arena bucătarilor
07:00 Știrile PRO TV
10:30 Superspeed la Pro TV
11:00 **Peter Pan** (artistic, SUA, 2003) Cu: Rachel Hurd-Wood, Lynn Redgrave
13:15 **Un tătic grozav** (com, SUA, 1999) Cu: Adam Sandler, Rob Schneider
15:15 Românii au talent
19:00 Știrile Pro TV
20:00 **Thor** (acț, SUA, 2011) Cu: Chris Hemsworth, Natalie Portman
22:00 **Identități furate** (thr, SUA, 2004) Cu: Angelina Jolie, Kiefer Sutherland
00:00 **Echipa sfarmă-tot** (com, SUA, 2005) Cu: Adam Sandler, Chris Rock
02:00 Las fierbinți (s)
03:45 Superspeed la Pro TV (r)

FILM NOW

07:10 **Cercul de foc** (SF, SUA, 2013)
09:15 **Bunul dinozaur** (fam, SUA, 2015)
10:45 **Căutarea** (thr, copr, 2018)
12:25 **Austenland** (com, copr, 2013)
14:05 **Țestoasele Ninja** (acț, SUA, 2014)
15:40 **Paradisul dragostei** (com, SUA, 2014)
17:05 **Spion din greșeală** (acț, Hong Kong, 2001)
18:35 **În mijlocul furtunii** (thr, SUA, 2014)
20:00 **Hologramă pentru Rege** (dramă, copr, 2016)
21:35 **Justițiarul** (acț, SUA, 2014)
23:40 **Băiatu' tatii** (com, 2012)
01:30 **Comedie de groază 3** (com, copr, 2003)
02:50 **Paradisul dragostei** (com, SUA, 2014)

HBO

04:20 **Scapă, dacă poți!** (dramă, copr, 2019)
06:00 **Păpușile Muppets** (com, SUA, 2011)
07:45 **Aladdin** (av, SUA, 2019)
09:55 **Shazam!** (av, copr, 2019)
12:10 **Frumoasa și Bestia** (muz, SUA, 2017)
14:20 **X-Men: Cei dintâi** (acț, copr, 2011)
16:30 **Bărbați în negru: Internațional** (acț, copr, 2019)
18:25 **Terra Willy: Rătăcit prin galaxie** (fam, Franța, 2019)
20:00 **Luptând alături de familie** (com, copr, 2019)
21:50 **Shazam!** (av, copr, 2019)
00:00 **Scapă, dacă poți!** (dramă, copr, 2019)
01:40 **Pulp fiction** (crim, SUA, 1994)

CINEMAX

07:00 **Din senin** (dramă, 2018)
08:55 **Bărbatul care l-a ucis pe Hitler și apoi pe Bigfoot** (av, SUA, 2018)
10:35 **Descult în parc** (com, SUA, 1967)
12:25 **Un transport periculos** (dramă, copr, 2018)
14:05 **Și Soarele e o stea** (dramă, SUA, 2019)
15:50 **Compasiunea** (dramă, copr, 2018)
17:25 **Confesiunile unei minți periculoase** (dramă, copr, 2002)
19:20 **Bărbatul care l-a ucis pe Hitler și apoi pe Bigfoot** (av, SUA, 2018)
21:00 Praf de pușcă (s)
22:05 **Primul rege** (dramă, '19)
00:10 **Cenușa** (dramă, 2017)
02:00 **Un musical plin de acțiune** (com, Germania, 2017)

TV 1000

04:35 **Cineva m-a mușcat!** (com, SUA, 2010)
06:20 **Irezistibilă** (com, copr, 1999)
08:15 **Robin Hood, prințul hoților** (av, copr, 1991)
11:05 **Ultima misiune** (dramă, copr, 1990)
13:15 **Majoretele: Luptă până la capăt** (com, SUA, 2009)
15:20 **Orele** (rom, copr, 2002)
17:45 **Stai că trage mama!** (com, SUA, 1992)
19:25 **Viața surorilor Brontë** (dramă, Anglia, 2016)
22:00 **Amețeala** (thr, SUA, 1958) Cu: James Stewart, Kim Novak
00:35 **Lumea apelor** (av, SUA, 1995) Cu: Kevin Costner, Dennis Hopper
03:20 **Necazurile lui Gilbert Grape** (dramă, SUA, 1993)

ANTENA 1

04:00 Sacrificiul (s) Cu: Maia Morgenstern, Marian Râlea, Mihai Călin **06:00** Observator. Sport - Meteo **10:00** Scena misterelor (reality show, România) **13:00** Observator. Sport - Meteo **13:45** Mireasa (Social experiment) **16:00** Chefi la cuțite (concurs, România) **19:00** Observator. Sport - Meteo **20:00** iUmor (concurs, România) **22:30** **Un gigolo de doi bani** (com, SUA, 1999) Cu: Rob Schneider, William Forsythe, Eddie Griffin **00:30** Scena misterelor (reality show, România) **03:00** Observator (r)

PRIMA TV

05:50 Focus (r) **07:20** Orgolii (s) **10:30** Nimeni nu-i perfect (s) **11:00** Secrete de Stil **11:30** Cu lumea-n cap **14:00** **Pruncul, petrolul și ardelenii** (western, România, 1981) Cu: Ilarion Ciobanu **16:00** Schimb de mame **18:00** Focus 18 **19:00** Mama mea gătește mai bine **20:00** **Urmărită în Idaho** (acț, SUA, 2018) Cu: Hallie Shepherd **22:30** **Cu foamea în gât** (com, copr, 1976) Cu: Bud Spencer **00:30** **Urmărită în Idaho** (acț, SUA, 2018) **03:00** **Creierul** (com, copr, 1969) Cu: Jean-Paul Belmondo

KANAL D

06:45 Știrile Kanal D (r) **07:30** Pastila de râs **08:00** Teleshopping **08:45** Teo Show **10:00** Medici: Conducătorii orașului Florența (s) **11:00** Sport, dietă și o vedetă **11:30** Teleshopping **12:00** Știrile Kanal D **13:00** **Masca de argint** (acț, România, 1985) Cu: Marga Barbu, Ion Besoiu **15:00** ROventura **16:00** Puterea dragostei **18:00** Știrile Kanal D **19:00** Puterea dragostei **20:00** Survivor Romania **23:30** **Masca de argint** (acț, România, 1985) **01:30** Știrile Kanal D (r) **02:30** ROventura **03:30** Puterea dragostei

PRO CINEMA

06:00 La Bloc (s) **07:30** La Măruță **09:30** **O gală cu cântec** (com, SUA) **11:00** La Bloc (s) **13:00** **Cartea vieții** (com, SUA, 2014) Cu: Zoe Saldana **14:45** **Mi se spune Buchanan** (western, SUA, 1958) Cu: Randolph Scott **16:15** **Picnic** (dramă, SUA, 1955) Cu: Bonnie Bedelia **18:30** La Bloc (s) **22:30** **Maimuțele zburătoare** (hor, SUA, 2013) Cu: Electra Avellan, Alvin Chon **00:00** **Prin aburii alcoolului** (dramă, SUA, 2012) Cu: Mary Elizabeth Winstead **01:30** **Maimuțele zburătoare** (hor, 2013) **03:00** La Măruță

DIGI SPORT 1

07:00 Știrile Digi Sport **10:15** Fotbal Club **11:00** Știrile Digi Sport **11:15** Fotbal Club **12:00** Știrile Digi Sport **12:15** Digi Sport Special **13:00** Știrile Digi Sport **13:15** Digi Sport Special **14:00** Fotbal: Bundesliga **14:45** Știrile Digi Sport **15:00** Fotbal: Bundesliga **17:15** Știrile Digi Sport **17:30** Fotbal: Bundesliga **20:15** Știrile Digi Sport **20:30** Fotbal: Bundesliga **21:30** Digi Sport Special **23:00** Știrile Digi Sport **23:30** Fotbal European **00:30** Știrile Digi Sport **01:00** Special **02:30** Știri **03:00** Fotbal European

EUROSPORT 1

04:00 Snooker: Campionatul Britanic (r) **06:00** Formula E Campionatul FIA (r) **07:00** Curse de mașini: WTCR (r) **09:00** Curse de mașini: WTCR (r) **09:30** Tenis: La cererea dvs (r) **12:30** Snooker: Campionatul Players (r) **13:30** Snooker: Campionatul Players (r) **15:00** Ciclism (r) **16:30** Ciclism **18:00** Ciclism: Turul Spaniei (r) **20:00** Tenis: La cererea dvs **23:00** Jocurile Olimpice: Galeria vedetelor (r) **00:00** Formula E Campionatul FIA (r) **01:00** Curse de mașini: WTCR (r) **02:30** Snooker (r)

VIASAT HISTORY

04:45 Mistere la muzeu **06:20** Invenții extraordinare **08:20** Mistere la muzeu **10:05** Veșmintele istoriei **13:00** Veșmintele istoriei **13:35** Fabrici de război **18:10** Fabrici de război **19:05** Orașele nevăzute ale Italiei **20:00** Roma - Orașul nevăzut **21:00** Berlin, 1945 **22:00** Războiul secret **23:00** Misterul piramidelor **00:00** Misterul piramidelor **01:00** Mistere criminale naziste **01:55** Comori descifrate **02:50** Comori descifrate **03:50** Comori descifrate

TRAVEL CHANNEL

07:00 Mistere în sălbăticie **08:40** Mistere în sălbăticie **09:35** Expediție necunoscută **11:20** Dosare strict secrete **18:30** Un bărbat și o femeie în sălbăticie **19:25** Căutătoarele de aur din Alaska **20:20** Dosare strict secrete **21:15** Dispariții misterioase **22:10** Cazuri neelucidate **23:05** Laboratorul paranormal **00:00** Laboratorul paranormal **00:55** Mistere la muzeu **01:50** Frați și fantome **02:35** Cazuri neelucidate **03:20** Cazuri paranormale urgente

NATIONAL GEOGRAPHIC

06:30 Cum se fabrică mâncarea **07:00** Doctor Pol **08:30** Supermașini: Tehnologie de lux **10:00** Extremele planetei **10:50** Știința prostiei **12:10** Știința prostiei **12:40** Marte: O zi pe planeta roșie **14:20** Europa văzută de sus **16:10** Europa văzută de sus **17:00** Origini: Drumul omenirii **18:00** Povestea noastră **20:00** Origini: Drumul omenirii **22:00** Cum sexul a schimbat lumea **00:00** Povestea noastră **02:00** Origini: Drumul omenirii **03:30** Cum sexul a schimbat lumea

30 MAI 2020 SÂMBĂTĂ

STAI CĂ TRAGE MAMA!

TV 1000, ORA 17:45

Sergentul Joe Bomowski e un polițist dedicat profesiunii, burlac convins, care tocmai a rupt relația cu prietena lui, lt. Gwen Harper. Iată însă că venirea mamei sale Tutti, o femeie energică și acaparatoare, îl pune pe Joe în situații de-a dreptul penibile, pentru că oriunde se duce și orice caz are de rezolvat, ea e pe urmele sale. Astfel că până și un sinucigaș renunță să-și mai ia viața pur din milă pentru polițistul terorizat de mamă.

SUA 1992 **Regia:** Roger Spottiswoode **Cu:** Sylvester Stallone, Estelle Getty, JoBeth Williams

TVR 1

07:00 Universul credinței
09:00 M.A.I. aproape de tine
09:30 Pro Patria
10:00 În grădina Danei
10:35 Viața satului
13:00 Ediție specială
13:10 Tezaur folcloric
14:00 Telejurnal
14:30 Politică și delicatețuri
15:30 Fotbal
17:30 Habemus Papam: o istorie a puterii (s)
18:15 Exclusiv în România
19:00 Istorii ascunse
19:30 Miracolul: EU
20:00 Telejurnal
21:00 Vedeta populară
23:00 Garantat 100%
00:00 Replay
01:00 Habemus Papam: o istorie a puterii (r)
01:50 TeleEnciclopedia (r)
02:40 Izolați în România (r)

PRO TV

07:00 Știrile PRO TV
10:30 Arena bucătarilor
11:00 Ce spun românii
12:00 **Un tătic grozav** (com, SUA, 1999) Cu: Adam Sandler, Rob Schneider
14:00 Apropo TV
15:00 **Omul Păianjen 3** (SF, SUA, 2007) Cu: Tobey Maguire, Kirsten Dunst
18:00 România, te iubesc!
19:00 Știrile Pro TV
20:00 **Blitz** (acț, copr, 2011) Cu: Jason Statham, Zawe Ashton, David Morrissey
21:45 **007 și Imperiul Zilei de Mâine** (acț, copr, 1997) Cu: Pierce Brosnan, Jonathan Pryce
00:00 **Omul Păianjen 3** (SF, SUA, 2007)
02:30 Apropo TV
03:30 România, te iubesc!

FILM NOW

07:50 **Un tătic grozav** (com, SUA, 1999)
09:20 **Ralph rupe netu'** (fam, SUA, 2018)
11:05 **Hologramă pentru Rege** (dramă, copr, 2016)
12:40 **Pavel, apostolul lui Hristos** (dramă, SUA, 2018)
14:25 **Hai că încă putem!** (com, copr, 2019)
15:50 **Misiune: Imposibilă. Națiunea secretă** (acț, copr, 2015)
17:55 **Grozavul și puternicul Oz** (av, SUA, 2013)
20:00 **Bătălia de la Midway** (război, copr, 2019)
22:20 **Numărul patru** (SF, 2011)
00:05 **Un gigolo de doi bani** (com, SUA, 1999)
01:30 **Demolatorul** (acț, 1993)
03:20 **Starsky si Hutch** (com, SUA, 2004)

HBO

06:00 **Cursă fără frâne** (acț, SUA, 2012)
07:35 **Tinkerbell: Clopoțica și Legenda Bestiei de Nicăieri** (com, SUA, 2014)
08:50 **Terra Willy: Rătăcit prin galaxie** (fam, Fra, 2019)
10:20 **Luptând alături de familie** (com, copr, 2019)
12:05 **Sub acoperire de Paște** (rom, SUA, 2019)
13:30 **Gemeni** (dramă, 2014)
15:00 **Stockholm** (com, 2018)
16:35 **Trenul de 15:17 spre Paris** (dramă, SUA, 2018)
18:10 **Candidatul** (dramă, 2018)
20:00 **Ticăloasele** (com, 2019)
21:35 O parte de adevăr (s)
22:40 **Calmul dinaintea furtunii** (dramă, copr, 2019)
00:25 **Cimitirul animalelor** (hor, copr, 2019)
02:05 **Orele** (rom, copr, 2002)

CINEMAX

07:00 **Cu cât mă ignori mai mult...** (com, Ang, 2018)
08:35 **Mituri urbane - III: Oaspete la Bleak House** (com, Anglia, 2019)
09:00 **Cei mai buni inamici** (dramă, SUA, 2019)
11:15 **Fericit ca Lazzaro** (dramă, copr, 2018)
13:20 **Împotriva legii** (dramă, SUA, 2018)
15:05 **Balerina** (dramă, 2018)
16:55 **O femeie americană** (dramă, copr, 2018)
18:45 **Cei mai buni inamici** (dramă, SUA, 2019)
21:00 **Paharul de adio** (dramă, SUA, 2018)
22:35 **O nuntă de vis** (com, Australia, 2019)
00:20 **Numărul 37** (thr, 2018)
02:15 **Invazia monștrilor** (fam, copr, 2017)

TV 1000

06:15 **Extratereștri din mansardă** (av, copr, 2009)
08:00 **Gemenii** (com, SUA, 1988)
10:10 **Hellboy - Eroul scăpat din Infern** (acț, SUA, 2004)
12:45 **Mireasa moartă** (com, copr, 2005)
14:20 **Marmaduke** (com, SUA, 2010)
16:10 **King Kong** (av, copr, 2005)
19:50 **Regele Scorpion: Războinicul** (av, copr, 2008) Cu: Michael Copon, Karen Shenaz David
22:00 **Fata dispărută** (thr, SUA, 2014) Cu: Ben Affleck, Missi Pyle
01:00 **Shadow Wolves** (acț, copr, 2019)
03:00 **Cineva m-a mușcat!** (com, SUA, 2010)

ANTENA 1

04:00 Sacrificiul (s) **06:00** Observator **11:00** **Anastasia** (dramă, SUA, 1997) Cu: Meg Ryan, John Cusack, Kelsey Grammer **13:00** Observator **13:15** **Anna și regele** (av, SUA, 1999) Cu: Jodie Foster, Tom Felton, Yun-Fat Chow **16:15** Chefi la cuțite **19:00** Observator **20:00** **Bona de la Forțele Speciale** (com, copr, 2005) Cu: Vin Diesel, Lauren Graham, Faith Ford **22:00** iUmor **00:30** **Un gigolo de doi bani** (com, SUA, 1999) Cu: Rob Schneider, William Forsythe, Eddie Griffin **02:30** Observator (r) **03:30** iUmor

PRIMA TV

05:30 Mama mea gătește mai bine **06:00** Focus (r) **07:20** Camera de râs **08:10** Happy News **08:45** Casa: construcție și design **10:30** Nimeni nu-i perfect (s) **11:00** Starea rației **12:00** Teleshopping **14:00** **Cu foamea în gât** (com, copr, 1976) Cu: Bud Spencer **16:00** Cronica Cârcotașilor **18:00** Focus 18 **19:00** Mama mea gătește mai bine **20:00** Schimb de mame **22:00** Starea rației **23:00** **Vine și rândul tău** (western, Italia, 1968) Cu: Brett Halsey **01:00** Schimb de mame **03:00** **Vine și rândul tău** (western, Italia, 1968)

KANAL D

06:00 Teleshopping **06:30** Pastila de râs (reality show) **06:45** Știrile Kanal D (r) **07:30** Sport, dietă și o vedetă (artistic) **08:00** Teleshopping **08:45** Teo Show (reality show) **10:30** ROventura (călătorii) **11:30** Teleshopping **12:00** Știrile Kanal D **13:00** În căutarea adevărului **14:30** Asta-i România! **16:00** Puterea dragostei (concurs) **18:00** Știrile Kanal D **19:00** Puterea dragostei (concurs) **20:00** Roata norocului (concurs) **22:00** Moldovenii (s) **23:30** Asta-i România! **01:00** Știrile Kanal D **02:00** Puterea dragostei

PRO CINEMA

06:45 La Măruță **08:45** **Singur acasă 4** (com, SUA, 2002) **10:15** La Bloc (s) **12:15** **Picnic** (dramă, SUA, 1955) **14:30** **Operațiunea Monstrul** (com, România, 1976) Cu: Toma Caragiu **16:30** **Belle** (dramă, Anglia, 2013) Cu: Gugu Mbatha-Raw **18:30** La Bloc (s) **20:30** **Eroii monumentelor** (dramă, copr, 2014) Cu: George Clooney, Matt Damon **22:45** **Resident evil: Osânda** (hor, Japonia, 2012) Cu: David Vincent **00:30** **Eroii monumentelor** (dramă, copr, 2014) **02:30** **Resident evil: Osânda** (hor, Japonia, 2012)

DIGI SPORT 1

07:00 Știrile Digi Sport **10:15** Fotbal European **11:00** Știrile Digi Sport **11:15** Digi Sport Special **12:00** Știrile Digi Sport **12:15** Digi Sport Special **13:00** Știrile Digi Sport **13:15** Fotbal European **14:00** Știrile Digi Sport **14:30** Fotbal: Bundesliga **16:30** Fotbal: Bundesliga **18:30** Fotbal European **19:00** Fotbal: Bundesliga **19:45** Fotbal European **20:00** Fotbal: Bundesliga **21:00** Fotbal European **22:00** Fotbal Club **23:30** Știri **00:00** Fotbal European **01:00** Fotbal Club **02:30** Știri **03:00** Fotbal European

EUROSPORT 1

04:00 Snooker: Campionatul Players (r) **06:00** Formula E Campionatul FIA (r) **07:15** Curse de mașini: WTCR (r) **09:30** Tenis: La cererea dvs (r) **12:30** Snooker: Mastersul de la Shanghai (r) **13:30** Snooker: Mastersul de la Shanghai (r) **15:00** Ciclism (r) **16:30** Ciclism **18:00** Ciclism: Turul Spaniei (r) **20:00** Tenis: La cererea dvs **23:00** Jocurile Olimpice: Galeria vedetelor (r) **00:00** Formula E Campionatul FIA (r) **01:00** Curse de mașini: WTCR (r) **02:30** Snooker: Shanghai (r) **03:15** Snooker: Shanghai (r)

VIASAT HISTORY

07:10 Istoria interzisă **08:05** Invenții extraordinare **08:35** Mistere la muzeu **10:20** Orașele nevăzute ale Italiei **11:20** Roma - Orașul nevăzut **12:20** Hărți criminale **14:10** Războiul și criminalitatea **18:55** Progrese în vreme de război **21:00** Orașul uitat al gladiatorilor **22:00** Pompei: noi secrete dezvăluite **23:05** Povestea lui Iulius Cezar **00:15** Hărți criminale **01:05** Istorii personale **01:55** Mistere criminale naziste **02:50** Comori descifrate **03:45** Secretele muzeelor

TRAVEL CHANNEL

06:20 Pe urmele lui Bigfoot **07:00** Pe urmele monștrilor **08:40** Pe urmele monștrilor **09:35** Pe urmele lui Bigfoot **11:20** Mâncăruri bizare în America **18:30** Mistere la muzeu **19:25** Expediție necunoscută **20:20** Expediție necunoscută **21:15** NASA: Dosare neelucidate **22:10** Pe urmele monștrilor **23:05** Ospicii bântuite **00:00** Ospicii bântuite **00:55** Mistere la muzeu **01:50** Frați și fantome **02:35** Cazuri neelucidate **03:20** Laboratorul paranormal

NATIONAL GEOGRAPHIC

07:00 Oceanul pe uscat **07:45** Titanic pe uscat **08:30** Îți joacă mintea? **09:15** Îți joacă mintea? **10:00** Geniul din stradă **10:25** Geniul din stradă **10:50** Cum se fabrică mâncarea **12:10** Cum se fabrică mâncarea **12:40** Expediția Okavango **14:20** În așteptarea echinocțiului **15:15** Mormântul lui Irod **16:10** Războinicele vikinge **17:00** Alaska: Supraviețuire la extrem **18:00** Martor la dezastru **19:00** Vremea cea mai rea **21:00** Terra la radiografie **02:00** Terra la radiografie

DUMINICĂ 31 MAI 2020

SURSA PROGRAMELOR TV: PORT.ro

BONA DE LA FORȚELE SPECIALE

ANTENA 1, ORA 20:00

Eroul modern sare din avion, conduce mașini de curse, se bate cu tipii răi și iese basma curată din acțiuni pe care nici James Bond nu le-ar fi reușit. Iar dacă până acum nimic nu i-a venit de hac, de data asta, marea provocare la care e supus, e să facă pe dădaca unor copii năstrușnici, ce sunt în stare să scoată sufletul și dintr-o statuie. Poate că, totuși, eroul are câțiva ași în mânecă și metode să îi potolească. Măcar un pic.

SUA 2005 **Regia:** Adam Shankman **Cu:** Vin Diesel, Lauren Graham, Faith Ford, Max Thieriot

EROII MONUMENTELOR

PRO CINEMA, ORA 20:30

George Stout are o misiune delicată. Împreună cu un grup de soldați specializați, trebuie să salveze capodoperele patrimoniului universal de sub tăvălugul nazist și să le restituie proprietarilor de drept. Șapte oameni care trebuie să salveze trecutul cultural al omenirii. Naziștii, pe măsură ce se retrag, pleacă cu mii de tablouri și de obiecte de preț. După o poveste adevărată, cea mai mare vânătoare de comori din istorie.

SUA 2014 **Regia:** George Clooney **Cu:** George Clooney, Matt Damon, Bill Murray, Cate Blanchett

1 IUNIE 2020 LUNI

FÂNTÂNA

TV 1000, ORA 22:00

Secolul XVI, Spania. Conchistadorul Tomas pornește în căutarea Fântânii Tinereții, care are puterea de a-i face pe oameni nemuritori. În zilele noastre, Tommy caută cu disperare o cură pentru cancerul care o macină pe soția sa. Călătorind prin spațiu, în secolul XXVI, astronautul Tom încearcă să înțeleagă misterele care îl măcinaseră vreme de un mileniu. Trei istorii, un adevăr unic în fața vieții, a morții, a iubirii și a renașterii.

SUA 2006 **Regia:** Darren Aronofsky **Cu:** Hugh Jackman, Rachel Weisz, Ellen Burstyn

TVR 1

06:00 Vreau să fiu sănătos! (r)
07:00 Telejurnal
10:00 Ediție specială
10:45 Yanxi, palatul suspinelor
11:30 **Bernie, un delfin special** (av, copr, 2019) Cu: Lola Sultan, Logan Allen, Kevin Sorbo
13:00 Ediție specială
13:15 Discover România
13:30 Adevăruri despre trecut
14:00 Telejurnal
14:55 Vorbește corect!
15:00 Maghiara de pe unu
17:00 Yanxi, palatul suspinelor
18:00 Aripile Nordului
18:55 Nadine
20:00 Telejurnal
21:00 România 9
22:00 Jocurile timpului (s)
23:15 Telejurnal
00:00 Fotbal
02:00 Jocurile timpului (r)

PRO TV

04:30 Arena bucătarilor
05:00 Ce spun românii
06:00 Știrile Pro TV
10:30 Vorbește lumea
13:00 Știrile Pro TV
14:00 Lecții de viață
15:00 La Măruță
17:00 Știrile Pro TV
18:00 Ce spun românii (reality show, România)
19:00 Știrile Pro TV
20:30 Las fierbinți (s)
21:30 **Ultima legiune** (av, copr, 2007) Cu: Colin Firth, Ben Kingsley, Aishwarya Rai
23:15 Știrile Pro TV
23:45 **Thor** (acț, SUA, 2011) Cu: Chris Hemsworth, Natalie Portman, Tom Hiddleston
01:30 **Ultima legiune** (av, copr, 2007)
03:00 Vorbește lumea

FILM NOW

05:00 **Pavel, apostolul lui Hristos** (dramă, SUA, 2018)
06:40 **Grozavul și puternicul Oz** (av, SUA, 2013)
08:45 **Deasupra tuturor** (com, SUA, 2009)
10:20 **Bătălia de la Midway** (război, copr, 2019)
12:35 **Mary Poppins revine** (av, copr, 2018)
14:35 **Maverick** (av, SUA, 1994)
16:40 **Cum să gândești ca un câine** (com, SUA, 2020)
18:10 **Cod roșu la Casa Albă** (acț, SUA, 2013)
20:00 **Dumbo** (SF, copr, 2019)
21:50 **Captain Marvel** (SF, copr, 2019)
23:45 **Triplu X** (acț, SUA, 2002)
01:45 **District 13: Ultimatum** (acț, Franța, 2009)
03:25 **Comedie de groază** (com, SUA, 2000)

HBO

06:00 **Quintă Royală** (crim, SUA, 1998)
08:00 O familie modernă (s)
08:30 **Ucenicul vrăjitor** (acț, SUA, 2010)
10:20 **Miss Agent Secret** (com, SUA, 2000)
12:15 **Ticăloasele** (com, SUA, 2019)
13:50 **Armageddon** (av, 1998)
16:20 **Regele Leu** (fam, copr, 2019)
18:20 **Angry Birds: Filmul 2** (fam, copr, 2019)
20:00 O parte de adevăr (s)
21:00 Nu-i totul alb sau negru (s)
21:35 colectiv (doc, copr, 2019)
23:30 **Faster: lute ca glonțul** (acț, SUA, 2010)
01:05 Chuck Norris versus Comunism (copr, 2014)
02:30 **Liniște la radio** (thr, Canada, 2019)

CINEMAX

05:10 **Soții moderne** (com, Olanda, 2017)
07:00 **La trap** (dramă, copr, 2018)
08:30 **Averno** (av, copr, 2018)
10:00 **Paharul de adio** (dramă, SUA, 2018)
11:35 **Sibel** (dramă, copr, 2018)
13:10 **Jurnalul minții mele** (dramă, copr, 2018)
14:25 **Râzi sau mori** (dramă, copr, 2018)
16:10 **Krystal** (com, SUA, 2017)
17:45 **Averno** (av, copr, 2018)
19:15 **O tipă amuzantă** (com, Anglia, 2017)
21:00 **Povestea vulpoilor** (com, copr, 2019)
23:10 **Dracula** (hor, SUA, 1992)
01:15 **Nume de femeie** (dramă, Italia, 2018)
02:50 Praf de pușcă (s)
03:50 **Ghinioniștii** (com, 2009)

TV 1000

04:40 **Dincolo de realitate** (acț, Rusia, 2018)
07:10 **Ultima aventură** (com, SUA, 2003)
09:20 **Ultimul weekend cu Stella** (com, SUA, 2018)
11:25 **King Kong** (av, copr, 2005)
15:05 **Regele Scorpion: Războinicul** (av, copr, 2008)
17:15 **Regele Scorpion 3** (acț, SUA, 2012)
19:20 **Van Helsing** (acț, copr, 2004) Cu: Hugh Jackman
22:00 **Fântâna** (rom, copr, 2006) Cu: Hugh Jackman, Rachel Weisz
00:00 **Cineva m-a mușcat!** (com, SUA, 2010)
01:40 **Dragoste și moarte în Idaho** (dramă, SUA, 1991)
03:45 **Robin Hood, prințul hoților** (acț, copr, 1991)

ANTENA 1

06:00 Observator. Sport - Meteo **08:00** Neatza cu Răzvan și Dani (reality show) **12:00** Observator. Sport - Meteo **14:00** Mireasa (Social experiment) **16:00** Observator. Sport - Meteo **17:00** Acces direct. Cu Simona Gherghe **19:00** Observator. Sport - Meteo **20:30** Asia Express (Social experiment) **23:30** Observator. Sport - Meteo **00:00** Xtra Night Show. Cu Dan Capatos **01:00** **Bona de la Forțele Speciale** (com, copr, 2005) Cu: Vin Diesel, Lauren Graham, Faith Ford **03:30** Asia Express (Social experiment)

PRIMA TV

05:00 Mama mea gătește mai bine **05:50** Starea rației **06:50** Teleshopping **07:20** **Străjerii** (av, România, 2018) **09:30** Teleshopping **10:00** Apel de urgență **11:00** Teleshopping **11:30** Cu lumea-n cap **12:00** Teleshopping **14:00** Camera de râs **14:30** Teleshopping **15:05** Focus **16:00** Orgolii (s) **18:00** Focus 18 **19:00** Trăsniții (s) **20:00** **Echipa de elită** (acț, copr, 2018) Cu: Steven Seagal **22:00** Starea rației **23:00** Trăsniții (s) **00:00** **Echipa de elită** (acț, copr, 2018) **02:00** Cireașa de pe tort

KANAL D

04:30 În căutarea adevărului **06:00** Teleshopping **06:30** Pastila de râs **06:45** Știrile Kanal D **07:30** Teleshopping **08:15** Pastila de râs **08:45** Teleshopping **09:30** Kosem (s) **11:00** Puterea dragostei (concurs) **12:00** Știrile Kanal D **13:00** În căutarea adevărului **15:00** Teo Show **17:00** Puterea dragostei **19:00** Știrile Kanal D **20:00** Mă numesc Züleyha (s) **22:00** **Inocenta** (dramă, copr, 2005) Cu: Po Chan, Timothy Lee **00:00** Știrile Kanal D (r) **01:00** Puterea dragostei **03:45** În căutarea adevărului

PRO CINEMA

06:15 La Măruță **08:15** **Cartea vieții** (com, SUA, 2014) **10:15** La Bloc (s) **12:15** **Operațiunea Monstrul** (com, România, 1976) Cu: Toma Caragiu **14:15** **Peter Pan** (av, copr, 2003) **16:15** **Ultima aventură** (com, SUA, 1993) Cu: Arnold Schwarzenegger **18:30** La Bloc (s) **20:30** **Hotel Grand Budapest** (com, copr, 2014) Cu: Ralph Fiennes **22:15** **Bonnie & Clyde I** (dramă, SUA, 2013) Cu: Emile Hirsch **23:45** **Hotel Grand Budapest** (com, copr, 2014) **01:30** **Bonnie & Clyde I** (dramă, 2013) **03:00** La Măruță

DIGI SPORT 1

07:00 Știri **10:15** Fotbal European **11:00** Știrile Digi Sport **11:15** Fotbal Club **12:00** Știrile Digi Sport **12:15** Fotbal Club **13:00** Știri **13:15** Fotbal European **14:00** Știrile Digi Sport **14:15** Fotbal Club **15:00** Știri **15:15** Fotbal Club **16:00** Știrile Digi Sport **16:15** Fotbal European **17:00** Știrile Digi Sport **17:30** Fotbal European **19:00** Știri **19:30** Special **21:00** Știrile Digi Sport **21:30** Fotbal: Bundesliga **23:30** Știrile Digi Sport **00:00** Fotbal European **01:30** Știrile Digi Sport **02:00** Special **03:30** Știrile Digi Sport

EUROSPORT 1

04:00 Snooker: Mastersul de la Shanghai (r) **06:00** Formula E Campionatul FIA (r) **08:30** Curse de mașini: WTCR (r) **09:30** Ciclism (r) **10:00** Ciclism (r) **11:30** Ciclism (r) **13:00** Sambo **15:00** Tenis: La cererea dvs **20:00** Ciclism: Criteriul Dauphine (r) **21:00** Ciclism: Criteriul Dauphine (r) **00:00** Curse de mașini: Super Cupa Porsche (r) **01:00** Curse de mașini: Super Cupa Porsche (r) **01:30** Curse de mașini: Super Cupa Porsche (r) **02:00** Curse de mașini: Super Cupa Porsche (r) **02:30** Snooker (r)

VIASAT HISTORY

07:00 Opt zile care au clădit Roma **07:50** Istoria interzisă **08:45** Mașinării de război **09:45** Lumea lui Hitler **15:15** Vase de luptă **16:10** Comoara sfântă a lui Hitler **17:10** The Vietnam War **18:10** Planeta Europa și dincolo de ea **19:10** Războiul și criminalitatea **20:10** Fabrici de război **21:05** Mistere la muzeu **22:00** Insula Adolf **23:00** China **00:00** Războaie și religii **00:50** Mistere la muzeu **01:45** Mistere criminale naziste **02:40** Fabrici de război

TRAVEL CHANNEL

09:35 Dosare strict secrete **10:25** Expediție necunoscută **11:20** Mistere la muzeu **12:10** Mistere în sălbăticie **13:05** Dosare strict secrete **14:00** Mâncăruri bizare **15:45** Monștrii munților **16:40** Pe urmele lui Bigfoot **18:30** Dosare strict secrete **19:25** Expediție necunoscută **20:20** Mistere la muzeu **21:15** Un oraș la capătul pământului **22:10** Căutătoarele de aur din Alaska **23:05** Locații legendare **00:00** Dosare strict secrete **00:55** Ospicii bântuite

NATIONAL GEOGRAPHIC

07:00 Doctor Pol **07:45** Salvatori pe drumuri înghețate **08:30** Alaska: Reparații mari **09:15** La pescuit de ton **10:00** Doctor Pol **10:50** O planetă stranie **11:45** Inginerie de excepție **12:40** SOS Mașini clasice **13:35** Dezastre în aer **15:20** Cum se fabrică mâncarea **16:20** Știința prostiei **17:10** Doctor Pol **19:00** Cum se fabrică mâncarea **20:00** Cordoba **21:00** Oceanul pe uscat **22:00** Al Doilea Război Mondial **00:00** Cordoba **01:00** Oceanul pe uscat

TVR 1

07:00 Telejurnal
10:00 Ediție specială
11:00 Yanxi, palatul suspinelor
12:30 Tribuna partidelor parlamentare
13:00 Ediție specială
13:15 Discover România
13:30 Doar să gustați...
14:00 Telejurnal
14:55 Vorbește corect!
15:00 Maghiara de pe unu
17:00 Yanxi, palatul suspinelor
18:00 Aripile Nordului
18:55 Nadine
19:45 Sport
20:00 Telejurnal
21:00 România 9
22:00 Jocurile timpului (s)
23:15 Telejurnal
00:00 Fotbal
02:00 Jocurile timpului (r)
03:13 Aripile Nordului (r)
03:58 Doar să gustați... (r)

PRO TV

05:00 Ce spun românii (reality show, România)
06:00 Știrile Pro TV
10:30 Vorbește lumea (reality show, România)
13:00 Știrile Pro TV
14:00 Lecții de viață
15:00 La Măruță
17:00 Știrile Pro TV
18:00 Ce spun românii (reality show, România)
19:00 Știrile Pro TV
20:30 Las fierbinți (s)
21:30 **Triplu X** (acț, SUA, 2002) Cu: Vin Diesel, Asia Argento, Samuel L. Jackson
23:30 Știrile Pro TV
00:00 **Blitz** (acț, copr, 2011) Cu: Jason Statham, Zawe Ashton, David Morrissey
01:45 Las fierbinți (s)
02:45 Vorbește lumea

FILM NOW

04:50 **Maverick** (av, SUA, 1994)
06:55 **Zbor de noapte** (thr, SUA, 2005)
08:15 **Dumbo** (SF, copr, 2019)
10:05 **Cod roșu la Casa Albă** (acț, SUA, 2013)
12:00 **Man of Steel: Eroul** (acț, copr, 2013)
14:15 **Lupta pentru egalitate** (dramă, copr, 2018)
16:10 **Pulbere de stele** (av, copr, 2007)
18:10 **Thunderbolt** (com, Hong Kong, 1995)
20:00 **Soacra mea e o scorpie** (com, copr, 2005)
21:40 **Agenta** (thr, copr, 2019)
23:30 **Lunetistul** (thr, SUA, 2007)
01:30 **Tipu' de la cablu** (com, SUA, 1996)
03:05 **Bărbați, femei și copii** (dramă, SUA, 2014)

HBO

06:00 **Crăciunul în Grand Valley** (rom, SUA, 2018)
07:25 **Regele Leu** (fam, copr, 2019)
09:20 **Angry Birds: Filmul 2** (fam, copr, 2019)
10:55 **Comoara națională** (acț, SUA, 2004)
13:05 **O noapte la muzeu** (av, copr, 2006)
14:55 **Mă poți ierta vreodată?** (dramă, SUA, 2018)
16:40 **Un pas în urma serafimilor** (dramă, Rom, 2017)
19:05 Eu sunt noaptea (s)
20:00 Ecaterina (s)
21:00 X și zero (s)
22:00 **Omul-Păianjen: Departe de casă** (acț, SUA, 2019)
00:10 **Ce să faci în Denver după moarte** (crim, SUA, 1995)
02:05 **Corbul alb** (dramă, copr, 2018)

CINEMAX

05:40 **Nu sunt aici** (dramă, SUA, 2017)
07:00 **Krystal** (com, SUA, 2017)
08:35 **Pământul strămoșilor** (dramă, Brazilia, 2017)
10:10 **O tipă amuzantă** (com, Anglia, 2017)
12:00 **Povestea vulpoilor** (com, copr, 2019)
14:10 **Nona** (dramă, SUA, 2017)
15:45 **Trandafirul** (dramă, Bulgaria, 2017)
17:45 **Pământul strămoșilor** (dramă, Brazilia, 2017)
19:20 **Educatoarea** (dramă, copr, 2018)
21:00 **Paharul de adio** (dramă, SUA, 2018)
22:35 Praf de pușcă (s)
23:40 **Darlin'** (hor, SUA, 2019)
01:25 **Overlord** (hor, copr, 2018)
03:15 **Ocol primejdios** (com, copr, 1997)

TV 1000

07:05 **Elektra** (acț, copr, 2005)
09:05 **Van Helsing** (acț, copr, 2004)
11:40 **Regele Scorpion 3** (acț, SUA, 2012)
13:50 **Azi 13 mâine 30** (com, SUA, 2004)
15:50 **Polițist sub acoperire** (com, SUA, 2005)
17:50 **Dincolo de realitate** (acț, Rusia, 2018)
20:00 **Irezistibilă** (com, copr, 1999) Cu: Sarah Michelle Gellar, Amanda Peet
22:00 **Selena** (dramă, SUA, 1997) Cu: Jennifer Lopez, Jackie Guerra
00:40 **O viață aproape perfectă** (com, SUA, 2002) Cu: Angelina Jolie, Edward Burns, Christian Kane
02:45 **Fata dispărută** (thr, SUA, 2014) Cu: Ben Affleck

ANTENA 1

06:00 Observator. Sport - Meteo **08:00** 'Neatza cu Răzvan și Dani (reality show) **12:00** Observator. Sport - Meteo **14:00** Mireasa (Social experiment) **16:00** Observator. Sport - Meteo **17:00** Acces direct. Cu Simona Gherghe **19:00** Observator. Sport - Meteo **20:30** Asia Express **23:30** Observator. Sport - Meteo **00:00** Xtra Night Show. Cu Dan Capatos **01:00** Dragoste de tata (s) Cu: Furkan Palali, Asli Bekiroglu, Lavinya Ünlüer **01:52** Dragoste de tata (s) **02:45** În puii mei! **03:30** Asia Express

PRIMA TV

04:00 Camera de râs **04:30** Nimeni nu-i perfect (s) **05:50** Focus (r) **06:50** Teleshopping **07:20** Orgolii (s) **09:30** Teleshopping **10:00** Starea rației **11:00** Teleshopping **11:30** Secrete de Stil **12:00** Teleshopping **14:00** Camera de râs **14:30** Teleshopping **15:05** Focus **16:00** Orgolii (s) **18:00** Focus 18 **19:00** Trăsniții (s) **20:00** **De-a șoarecele și pisica** (acț, SUA, 2016) Cu: Michael Jai White **22:00** Starea rației **23:00** Trăsniții (s) **00:00** **De-a șoarecele și pisica** (acț, SUA, 2016) **02:00** Cireașa de pe tort

KANAL D

05:30 Pastila de râs **06:00** Teleshopping (r) **06:30** Pastila de râs (reality show) **06:45** Știrile Kanal D **07:30** Teleshopping **08:15** Pastila de râs (reality show) **08:45** Teleshopping **09:30** Kosem (s) **11:00** Puterea dragostei (concurs) **12:00** Știrile Kanal D **13:00** În căutarea adevărului **15:00** Teo Show (reality show) **17:00** Puterea dragostei **19:00** Știrile Kanal D **20:00** Mă numesc Züleyha (s) **22:00** Roata norocului **00:00** Știrile Kanal D (r) **01:00** Puterea dragostei (concurs) **03:45** În căutarea adevărului

PRO CINEMA

07:15 La Măruță **09:15** **Picnic** (dramă, SUA, 1955) **11:45** La Bloc (s) **13:45** **Singur acasă 4** (com, SUA, 2002) Cu: Mike Weinberg **15:15** **Un tătic grozav** (com, SUA, 1999) Cu: Adam Sandler **16:45** **Cei trei care au speriat Mexicul** (com, SUA, 1986) Cu: Chevy Chase **18:30** La Bloc (s) **20:30** **În spatele liniilor inamice** (acț, SUA, 2001) Cu: Owen Wilson **22:30** **Bonnie și Clyde II** (dramă, SUA, 2013) **00:00** **În spatele liniilor inamice** (acț, SUA, 2001) **02:00** **Bonnie și Clyde II** (dramă, 2013) **03:30** La Măruță

DIGI SPORT 1

07:00 Știri **10:15** Fotbal European **12:00** Știrile Digi Sport **12:15** Digi Sport Special **13:00** Știrile Digi Sport **13:15** Digi Sport Special **14:00** Știrile Digi Sport **14:15** Fotbal European **15:00** Știrile Digi Sport **15:15** Fotbal European **16:00** Știrile Digi Sport **16:15** Digi Sport Special **17:00** Știrile Digi Sport **17:30** Fotbal Club **19:00** Știrile Digi Sport **19:30** Special **21:00** Știri **21:30** Fotbal: Bundesliga **23:30** Știrile Digi Sport **00:00** Fotbal Club **01:30** Știrile Digi Sport **02:00** Special **03:30** Știrile Digi Sport

EUROSPORT 1

04:00 Snooker: Mastersul de la Shanghai (r) **04:30** Tenis: La cererea dvs (r) **09:30** Ciclism: Criteriul Dauphine (r) **12:30** Snooker: Seria Home Nations (r) **15:00** Tenis: La cererea dvs **20:00** Ciclism: Criteriul Dauphine (r) **00:00** Curse de mașini: Super Cupa Porsche (r) **00:30** Curse de mașini: Super Cupa Porsche (r) **01:00** Curse de mașini: Super Cupa Porsche (r) **01:30** Curse de mașini: Super Cupa Porsche (r) **02:00** Curse de mașini: Super Cupa Porsche (r) **02:30** Snooker: Seria Home Nations (r)

VIASAT HISTORY

04:35 China **05:30** Mistere la muzeu **06:10** Istoria interzisă **07:15** Opt zile care au clădit Roma **08:10** Mituri și monștri **12:40** Creaturi legendare **15:30** Creaturi legendare **16:25** The Vietnam War **18:15** Planeta Europa și dincolo de ea **19:15** Războaie și religii **20:10** Fabrici de război **21:05** Mistere la muzeu **22:00** Aribert Heim **23:00** Roma - Orașul nevăzut **00:05** Din nou la Pompei **01:05** Mistere la muzeu **01:55** Fabrici de război **02:50** Aribert Heim

TRAVEL CHANNEL

09:35 Dosare strict secrete **10:25** Expediție necunoscută **11:20** Mistere la muzeu **12:10** Mistere în sălbăticie **13:05** Dosare strict secrete **14:00** Mâncăruri bizare **15:45** Monștrii munților **16:40** Pe urmele lui Bigfoot **18:30** Dosare strict secrete **19:25** Expediție necunoscută **20:20** Mistere la muzeu **21:15** Cazuri neelucidate **22:10** Provocări paranormale **23:05** Locații legendare **00:00** Un oraș la capătul pământului **00:55** Căutătoarele de aur din Alaska

NATIONAL GEOGRAPHIC

08:30 Alaska: Reparații mari **09:15** La pescuit de ton **10:00** Doctor Pol **10:50** O planetă stranie **11:45** Inginerie de excepție **12:40** Mașini clasice **13:35** Dezastre în aer **15:20** Cum se fabrică mâncarea **16:20** Știința prostiei **17:10** Doctor Pol **19:00** Cum se fabrică mâncarea **20:00** Mașina imposibilă **21:00** Peste 1 milion de ani **22:00** Inginerie de excepție **23:00** Extremele planetei **00:00** Mașina imposibilă **01:00** Peste 1 milion de ani **02:00** Inginerie de excepție

MARȚI 2 IUNIE 2020

SURSA PROGRAMELOR TV: PORT.ro

3 IUNIE 2020 MIERCURI

SOACRA MEA E O SCORPIE

FILM NOW, ORA 20:00

Charlotte îl găsește în sfârșit pe bărbatul visurilor sale. Descoperă însă că mama acestuia, Viola este femeia coșmarurilor sale. Viola se teme că își va pierde și este hotărâtă să o alunge pe noua logodnică a fiului ei, devenind cea mai îngrozitoare soacră din lume. În timp ce asistenta de o viață a Violei, Ruby, face tot posibilul pentru a o ajuta pe Viola să pună în aplicare planurile incredibile, Charlie decide să riposteze.

SUA 2005 **Regia:** Robert Luketic **Cu:** Jennifer Lopez, Jane Fonda, Michael Vartan, Wanda Sykes

DIAMANTUL SÂNGERIU

FILM NOW, ORA 21:35

Mercenarul Danny Archer și pescarul Solomon trăiesc aventura ce le va schimba viața. Solomon a fost forțat să-și părăsească familia și să lucreze ca sclav în minele de diamant. Nimeni nu știe că el a descoperit unul de dimensiuni mari și de o specială culoare roz-sângerie. Cei doi ajung să formeze o echipă și să se ghideze unul pe celălalt și, cu ajutorul unei jurnaliste americane, să traverseze teritoriile ocupate de rebeli.

SUA 2006 **Regia:** Edward Zwick **Cu:** Leonardo DiCaprio, Djimon Hounsou, Jennifer Connelly

FĂRĂ APĂRARE

PRO CINEMA, ORA 20:30

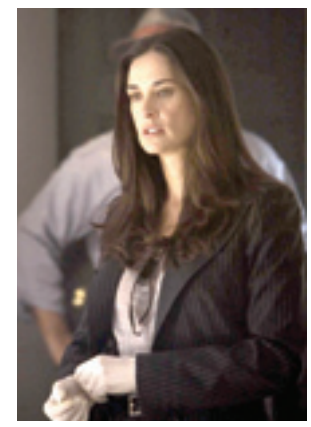

Annie este o sculptoriță care își crește singură fiul și care se hotărăște să fie jurat într-un proces contra unor mafioți. Destul de repede, Annie ajunge să regrete decizia pe care a luat-o, când în viața ei apare un personaj misterios numit Profesorul, un mafiot. El îi lasă de înțeles că îi va răpi copilul și îi va face să sufere pe toți apropiații ei dacă ea va vota în defavoarea acuzatului. Annie luptă singură mafiei pentru a-și salva copilul.

SUA 1996 **Regia:** Brian Gibson **Cu:** Demi Moore, Alec Baldwin, Anne Heche, James Gandolfini

TVR 1

06:00 România 9 (r)
07:00 Telejurnal
10:00 Ediție specială
11:00 Yanxi, palatul suspinelor
12:30 Tribuna partidelor parlamentare
13:00 Ediție specială
13:15 Discover România
13:30 Doar să gustați...
14:00 Telejurnal
14:55 Vorbește corect!
15:00 Conviețuiri
17:00 Yanxi, palatul suspinelor
18:00 Aripile Nordului
18:55 Nadine
20:00 Telejurnal
21:00 România 9
22:00 Jocurile timpului (s)
23:15 Telejurnal
00:00 Fotbal
02:00 Jocurile timpului (r)
03:13 Aripile Nordului (r)
03:58 Doar să gustați... (r)

PRO TV

05:00 Ce spun românii
06:00 Știrile Pro TV
10:30 Vorbește lumea
13:00 Știrile Pro TV
14:00 Lecții de viață
15:00 La Măruță
17:00 Știrile Pro TV
18:00 Ce spun românii (reality show, România)
19:00 Știrile Pro TV
20:30 Las fierbinți (s)
21:30 **Spionul din vecini** (acț, SUA, 2010) Cu: Jackie Chan, Billy Ray Cyrus, Madeline Carroll
23:00 Știrile Pro TV
23:30 **Gangsteri de legendă** (thr, copr, 2015) Cu: Tom Hardy, Emily Browning, Christopher Eccleston
01:45 **Spionul din vecini** (acț, SUA, 2010)
03:15 Vorbește lumea

FILM NOW

05:00 **Man of Steel: Eroul** (acț, copr, 2013)
07:10 **Soacra mea e o scorpie** (com, copr, 2005)
08:50 **Lupta pentru egalitate** (dramă, copr, 2018)
10:45 **Agenta** (thr, copr, 2019)
12:35 **Scandal în industria tutunului** (dramă, SUA, '99)
15:05 **Vrei să te însori cu mine?** (com, SUA, 2009)
16:50 **A-X-L** (SF, SUA, 2018)
18:20 **Orașul fantomelor** (com, SUA, 2008)
20:00 **Fraierii** (crim, copr, 2010)
21:35 **Diamantul sângeriu** (thr, copr, 2006)
23:55 **Fără obligații** (com, copr, 2011)
01:40 **Cât îmi dai ca să te împușc?** (com, SUA, 2000)
03:20 **Django dezlănțuit** (western, SUA, 2012)

HBO

06:00 **O noapte la muzeu** (av, copr, 2006)
07:50 **Mica Sirenă: Începuturile lui Ariel** (fam, SUA, 2008)
09:10 **Mă poți ierta vreodată?** (dramă, SUA, 2018)
11:00 **Ratatouille** (com, SUA, 2007)
12:55 **O noapte la muzeu 2** (com, copr, 2009)
14:40 **Povești de adormit copiii** (com, SUA, 2008)
16:20 **Îndoiala** (dramă, SUA, 2008)
18:05 **Colette** (dramă, 2018)
20:00 **Ticăloasele** (com, 2019)
21:35 O parte de adevăr (s)
22:40 X și zero (s)
23:40 **Cazul 39** (thr, copr, 2007)
01:30 **Fum de țigară** (com, copr, 1995)
03:25 Femeile din Troia (doc, SUA, 2020)

CINEMAX

07:00 **Trandafirul** (dramă, Bulgaria, 2017)
09:00 **Tată, tată** (com, Anglia, 2019)
09:20 **Fără alternativă** (dramă, SUA, 2018)
11:05 **Educatoarea** (dramă, copr, 2018)
12:45 **Paharul de adio** (dramă, SUA, 2018)
14:20 **Întâlnire cu surprize** (com, SUA, 1987)
16:00 **Zagros** (dramă, 2017)
17:50 **Fără alternativă** (dramă, SUA, 2018)
19:30 **Zoolander** (com, 2001)
21:00 **10 lucruri nu-mi plac la tine** (com, SUA, 1999)
22:40 **Equilibrium** (SF, SUA, 2002)
00:25 **Culoarul morții** (dramă, copr, 1995)
02:25 **Seducție letală** (thr, 2018)

TV 1000

05:45 **Mireasa moartă** (com, copr, 2005)
07:25 **Lumea apelor** (av, SUA, 1995)
10:05 **Dincolo de realitate** (acț, Rusia, 2018)
12:10 **Mireasa moartă** (com, copr, 2005)
13:55 **Irezistibilă** (com, copr, 1999)
15:55 **Unchiul Buck** (com, SUA, 1989)
17:55 **Fără frontiere** (com, Rusia, 2015)
19:55 **Suflete pierdute în Atlantida** (dramă, SUA, 2001)
22:00 **Prima întâlnire** (dramă, SUA, 2016) Cu: Tika Sumpter
23:45 **Fata dispărută** (thr, SUA, 2014) Cu: Ben Affleck
02:50 **Viktoria** (dramă, copr, 2014)

ANTENA 1

06:00 Observator. Sport - Meteo **08:00** 'Neatza cu Răzvan și Dani (reality show, România) **12:00** Observator. Sport - Meteo **14:00** Mireasa (Social experiment, România) **16:00** Observator. Sport - Meteo **17:00** Acces direct. Cu Simona Gherghe **19:00** Observator. Sport - Meteo **20:30** Chefi la cuțite (concurs, România) **23:30** Observator. Sport - Meteo **00:00** Xtra Night Show. Cu Dan Capatos **01:00** Observator. Sport - Meteo (r) **02:00** Revizie Tehnică

PRIMA TV

04:00 Camera de râs **04:30** Nimeni nu-i perfect (s) **05:50** Focus (r) **06:50** Teleshopping **07:20** Orgolii (s) **09:30** Teleshopping **10:00** Starea rației **11:00** Teleshopping **11:30** Happy News **12:00** Teleshopping **14:00** Camera de râs **14:30** Teleshopping **15:05** Focus **16:00** Orgolii (s) **18:00** Focus 18 **19:00** Trăsniții (s) **20:00** Cronica Cârcotașilor Cu: Șerban Huidu, Codruț Kegheș, Ioana Petric **22:00** Starea rației **23:00** Trăsniții (s) **00:00** Cronica Cârcotașilor **02:00** Cireașa de pe tort

KANAL D

05:30 Pastila de râs (reality show) **06:00** Teleshopping (r) **06:30** Pastila de râs (reality show) **06:45** Știrile Kanal D **07:30** Teleshopping **08:15** Pastila de râs (reality show) **08:45** Teleshopping **09:30** Kosem (s) **11:00** Puterea dragostei **12:00** Știrile Kanal D **13:00** În căutarea adevărului **15:00** Teo Show (reality show) **17:00** Puterea dragostei (concurs) **19:00** Știrile Kanal D **20:00** Mă numesc Züleyha (s) **22:00** Îmi place dansul (concurs) **01:00** Știrile Kanal D (r) **02:00** Puterea dragostei (concurs)

PRO CINEMA

06:45 La Măruță **08:45** **Belle** (dramă, Anglia, 2013) **11:00** La Bloc (s) **13:00** **Ultima aventură** (com, SUA, 1993) **15:15** **Omul Păianjen** (acț, SUA, 2002) Cu: Kirsten Dunst **17:00** **Pirații! O bandă de neisprăviți** (av, copr, 2012) Cu: Hugh Grant **18:30** La Bloc (s) **20:30** **Fără apărare** (thr, SUA, 1996) Cu: Demi Moore, Alec Baldwin **22:45** **Monstrul din Marea Bering** (SF, SUA, 2013) Cu: Gralen Bryant Banks **00:15** **Fără apărare** (thr, SUA, 1996) **02:15** **Monstrul din Marea Bering** (SF, SUA, 2013)

DIGI SPORT 1

07:00 Știrile Digi Sport **10:15** Fotbal Club **12:00** Știrile Digi Sport **12:15** Special **13:00** Știrile Digi Sport **13:15** Digi Special **14:00** Știrile Digi Sport **14:15** Fotbal Club **15:00** Știrile Digi Sport **15:15** Fotbal Club **16:00** Știrile Digi Sport **16:15** Special **17:00** Știrile Digi Sport **17:30** Fotbal European **19:00** Știrile Digi Sport **19:30** Fotbal Club **21:00** Știrile Digi Sport **21:30** Fotbal European **23:00** Știrile Digi Sport **23:30** Fotbal Club **01:00** Știri **01:30** Fotbal European **03:00** Știrile Digi Sport **03:30** Fotbal Club

EUROSPORT 1

04:00 Snooker: Seria Home Nations (r) **04:30** Tenis: La cererea dvs (r) **09:30** Ciclism: Criteriul Dauphine (r) **12:30** Snooker: Campionatul Mondial (r) **13:00** Snooker: Campionatul Mondial (r) **15:00** Tenis: La cererea dvs **20:00** Ciclism: Criteriul Dauphine (r) **21:00** Ciclism: Criteriul Dauphine (r) **22:00** Ciclism: Criteriul Dauphine (r) **23:00** Ciclism: Criteriul Dauphine (r) **00:00** Raliu (r) **00:30** Raliu (r) **01:00** Raliu (r) **01:30** Raliu (r) **02:00** Raliu (r) **02:30** Snooker: CM (r) **03:00** Snooker: CM (r)

VIASAT HISTORY

07:05 Neamuri blestemate **07:35** Opt zile care au clădit Roma **08:25** Misterul piramidelor **13:15** China **14:15** Viața privată a familiilor regale **16:00** Berlin, 1945 **18:10** Planeta Europa și dincolo de ea **19:10** Din nou la Pompei **20:10** Fabrici de război **21:05** Mistere la muzeu **22:00** Pe urmele lui Klaus Barbie **23:10** Orașul uitat al gladiatorilor **00:10** Comori descifrate **01:05** Mistere la muzeu **02:00** Fabrici de război **02:55** Pe urmele lui Klaus Barbie

TRAVEL CHANNEL

09:35 Dosare strict secrete **10:25** Expediție necunoscută **11:20** Mistere la muzeu **12:10** Mistere în sălbăticie **13:05** Dosare strict secrete **14:00** Mâncăruri bizare **15:45** Monștrii munților **16:40** Pe urmele lui Bigfoot **18:30** Dosare strict secrete **19:25** Expediție necunoscută **20:20** Mistere la muzeu **21:15** Mistere în sălbăticie **22:10** Pe urmele monștrilor **23:05** Locații legendare **00:00** Cazuri neelucidate **00:55** Provocări paranormale **01:50** Ospicii bântuite

NATIONAL GEOGRAPHIC

08:30 Alaska: Reparații mari **09:15** La pescuit de ton **10:00** Doctor Pol **10:50** O planetă stranie **11:45** Inginerie de excepție **12:40** Mașini clasice **13:35** Dezastre în aer **15:20** Cum se fabrică mâncarea **16:20** Știința prostiei **17:10** Doctor Pol **19:00** Cum se fabrică mâncarea **20:00** Cu trenul prin Munții Stâncoși **21:00** Terra la radiografie **22:00** Insula fără legi **23:00** Dur în Rusia **00:00** Cu trenul prin Munții Stâncoși **01:00** Terra la radiografie **02:00** Insula fără legi

PREMIILE LUI BIHOREL

www.bihorel.ro

Pagină de satiră, pamflet, zvonuri și adevăruri supărătoare

Premiul „PERCHEZIȚII LA MUZEU"

Chiar dacă este destul de tânără încât să fi trăit ororile comunismului, directoarea Muzeului orașului Oradea, Angela Lupșea, demonstrează abilități securistice. De îndată ce i-a rechemat la muncă pe angajații care au fost în șomaj tehnic, ea le-a cerut muzeografilor să-i dea laptopurile la control, indiferent că erau de serviciu ori personale, sub pretextul că vrea să verifice în ce stadiu sunt cercetările la care trebuie să lucreze. Când aceștia au ripostat, arătând că nu sunt de acord ca ea să le cotrobăie printre fișiere și că, eventual, le poate cere un raport, Lupșea le-a spus că vrea să afle care dintre ei s-a plâns **BIHOREANULUI** că au fost trimiși în șomaj tehnic și ce fel de date au fost transmise jurnaliștilor, „că prea multe află presa". Cum nemulțumiții oricum și-au asumat sesizările făcute, muzeografii au refuzat percheziția, amintindu-i directoarei că fix ea nu i-a lăsat să continue munca de acasă, ci le-a suspendat contractele de muncă, așa că n-are de ce să-i verifice dacă și-au făcut „temele". Dacă ea a vrut vacanță, vacanță a fost!

Premiul „DELEGAREA DELEGĂRII"

Cu două săptămâni în urmă, actrița Ioana Dragoș Gajdó anunța că apelează la Justiție pentru anularea Dispoziției ilegale prin care, pe 8 aprilie, șeful Consiliului Județean, Pásztor Sándor, a trimis în șomaj tehnic angajații instituțiilor de cultură. Un jurist prieten cu Bihorel i-a șoptit acestuia că artista are toate șansele să câștige procesul, datorită unui detaliu banal, la care politicianul nici nu s-a gândit: Pásztor i-a încredințat Elvirei Rîmbu sarcina să stabilească nominal care angajați ai Teatrului sunt trimiși în șomaj și care nu, uitând însă și că aceasta e doar manager interimar, și că era în izolare la domiciliu deoarece un membru al familiei fusese depistat cu Covid. Aflată în imposibilitate de a desemna șomerii, Rîmbu și-a delegat atribuțiile directorului administrativ Andrei Krausz, ceea ce nu putea face de vreme ce, la rându-i, atribuțiile îi fuseseră delegate ei, iar singurul care putea împuternici pe altcineva era tot Pásztor. Așa-i când șeful CJ se înconjoară de „specialiști" la fel de iscusiți cum este el însuși, ceea ce l-ar putea aduce în situația să achite din buzunar daunele după proces. Ce-i drept, având în vedere averea pe care a strâns-o, are de unde...

Premiul „SANCȚIUNE BLÂNDĂ"

La mai bine de o lună de când **BIHOREANUL** l-a prins pe Nicolae Timaru, șeful Direcției de Control al Regimului Silvic și Cinegetic din cadrul Gărzii Forestiere Oradea, la pescuit împreună cu președintele CJ Bihor, Pásztor Sándor, cercetarea disciplinară declanșată pe numele inginerului silvic s-a încheiat. Pe cât de lungă a fost ancheta în GF Oradea, însă, pe-atât de minusculă este sancțiunea. Chiar dacă a fost prins la hoinărit cu Dusterul de serviciu, în plină stare de urgență, când toți bihorenii trebuiau să respecte restricții serioase de circulație, încălcând și normele morale ale slujbașilor statului, care n-ar trebui să disprețuiască legea, Timaru a fost pedepsit doar cu reducerea cu 10% a salariului aferent lunii mai. Directorul are o leafă de 8.217 lei, așa că minusul de 821 lei este aproape insesizabil. Cum Timaru a contestat în instanță și amenda de 5.000 lei primită de la polițiști pentru încălcarea restricțiilor de circulație și are mari șanse să câștige, n-ar fi de mirare să constate la final că distracția cu prietenul Sanyi la Șișterea în plină pandemie l-a costat o nimica toată.

PUBLICITATE

SC Imperial Proconstruct SRL

Vărășeni, com. Răbăgani, tel. 0735-151.536, fax 0372-873.127
e-mail: imperial_proconstruct@yahoo.com

- **Construcții de drumuri**
  - comercializare de piatră de carieră
  - produse de balastieră
  - betoane de ciment de toate tipurile
  - betoane asfaltice
- **Prestări servicii cu utilaje**
- **Comercializare material lemnos și de construcții**
  - bușteni
  - cherestea fag și stejar
  - parchet masiv fag și stejar

Premiul „UNIRE ÎN BUCĂȚELE"

Dacă era făcută din cristal, Piața Unirii nu crăpa atât de ușor. Reabilitată în urmă cu 5 ani pe bani europeni, piața centrală a orașului arată de parcă ar fi supraviețuit unui cutremur urmat de inundație, nu unei ierni blânde. Plăcile de porfir sunt pline de fisuri, ghivecele de flori de la ansamblul Duiliu Marcu sunt crăpate, rosturile dintre pietrele de granit au fost spălate, iar două din plăcile care îmbracă una dintre fântânile arteziene s-au prăbușit. Cum lucrarea este în garanție pentru încă 5 ani, conducerea municipalității a chemat meșterii italieni să remedieze defecțiunile. Întors din Italia după o pauză de aproape două luni cauzată de pandemie, maistrul care a supravegheat lucrările a inventariat săptămâna trecută distrugerile apărute, în vederea remedierii lor pe cheltuiala firmei. Dacă în anii trecuți acesta a pus crăpăturile apărute pe seama faptului că piața pietonală a fost traversată de mașini grele, acum, că Primăria a interzis accesul auto în zonă, nu mai are nicio scuză. De vină e lipsa de interes a executantului și a beneficiarului față de calitatea lucrării făcute pe „repede-înainte", după principiul „merge și-așa"...

Premiul „GARCEA LA CALCULATOR"

Polițiștii bihoreni sunt vedete naționale într-un mod care i-a surprins și pe ei. Un studiu realizat de un ONG pe baza cifrelor primite de la Inspectoratele Județene de Poliție din țară a așezat Bihorul în fruntea clasamentului național privind cele mai usturătoare amenzi aplicate în primele 5 săptămâni din starea de urgență pentru nerespectarea restricțiilor de circulație. Teoretic, polițiștii bihoreni ar fi aplicat amenzi de peste 40,6 milioane lei, mai mult decât dublu față de următorul județ, Dolj, cu 17,9 milioane lei. Bihorel a aflat că, la reluarea calculelor, realitatea s-a dovedit mult mai prozaică. De fapt, în Bihor s-au dat în acest interval 4.398 de amenzi, în valoare totală de numai 12,6 milioane lei. Explicația erorii? Cum pe polițiști îi cam „mușcă" tastatura la introducerea datelor în Excel, unul dintre operatori a bătut o cifră în plus, fapt pentru care sumele rezultate au fost umflate dramatic. Bine că nu l-au pus șefii să calculeze salariile, că numai așa veneau toți polițiștii cu banii înapoi...

Premiul „MAREA SĂPUNEALĂ"

În ultimele luni, oamenii au căutat și efectele bune provocate de Covid-19, bucurându-se de pildă să vadă instituții ce pot funcționa și dacă nu pun cetățenii pe drumuri. O schimbare în bine vor descoperi și studenții Universității din Oradea, când vor reveni la cursuri. Printr-o dispoziție semnată săptămâna trecută de prorectorul Gabriel Bendea, s-a decretat, printre altele, că în toate toaletele facultăților trebuie să existe săpun, hârtie igienică, prosoape de hârtie și dozatoare cu soluții de igienizare, iar Direcția Generală Administrativă este obligată să verifice dacă se respectă noua normă. Oricât de absurd ar părea, aceste produse lipseau adesea din facultățile orădene, așa cum, de altfel, lipsesc și din toaletele școlilor. Păcat că a fost nevoie de o pandemie ca șefii Universității să instituie o asemenea regulă...

Premiul „PARCARE CĂLARE"

Relaxarea de după încheierea stării de urgență le-a permis românilor să revină la vechile lor obiceiuri. În prima duminică post-urgență, pe 17 mai, un meltean cu Merțan sosit la shopping în complexul ERA din Oradea și-a proptit bolidul în diagonală peste bordura scuarului ce mărginește parcarea către magazin, lăsându-l cu coada mult în afara locului demarcat. Mașina era lovită pe ambele părți laterale, semn că proprietarul a agățat cu ea destule obstacole, judecând după cum felul cum arată portierele, pragurile și aripile. Cel mai amuzant detaliu observat de Bihorel la Merțan a fost, însă, o insignă a Asociației Internaționale a Polițiștilor afișată cu mândrie pe bord, la loc vizibil, ca și cum proprietarul ar fi om al legii. La câtă măiestrie demonstrează la volan, mai înțelept ar fi să nu se laude cu ecusonul, dacă nu de alta, măcar să nu dea naștere la noi ironii despre polițiști.

Jurnal de Bihorel

L Vio către Ghiusi. „Cred că omul vostru de la Discriminare a luat-o razna. I-a dat o amendă de 5.000 de lei lui Iohannis pentru patru cuvinte în limba maghiară". „Și nu-i normal?". „Păi, atunci ce amendă îi dă lui Odeon, care fosește zilnic cel puțin 10.000 de cuvinte ungurești?".

M Lui Bolovan i s-a acordat titlul de Prim farmacist al orașului. „I-am rugat frumos să vândă cu doar 3 lei o mască, dar mi-au râs în nas, chestie penală pe pandemia asta". „Și apoi ce s-a întâmplat?". „Am lansat pe piață măști cu 1,5 lei prin chioșcurile de bilete, iar șefii de la OTL mi-au zis că la ce vânzări fac, nici nu merită să scoată tramvaiele pe traseu".

M Ianoș, o căruță de nervi. „După ce am stat ani de zile în genunchi și deja am învățat până și înjurăturile în maghiară, văd că aliații se dau cu oamenii Bolovanului". „Ți-au lăsat primari fără bani la rectificarea de buget?". „Da, și dacă ei n-au bani, nici mie nu-mi merge mai bine".

J Tanti Zoe pensionara: „Relaxarea s-a făcut pentru că n-am murit destui bătrâni". „Asta-i teoria conspirației". „Las că știu eu! Am înțeles că în toate azilurile se montează antene 5G și, după ce ni se ia temperatura, nu ne-o mai dă nimeni înapoi, ca să rămânem reci".

V Cu o cinstită față bisericească. „Bine face arhiepiscopul de la Constanța că reia sărbătorile pascale. Dacă ar fi după mine, aș face Boboteaza săptămânal, să facem și noi un ban grămadă". „Dar ce faceți cu atâția bani?". „M-am gândit să folosim pentru împărtășanie linguriță de argint de unică folosință".

S Nae polițistul, pe baricade. „Iar au fost luate cu asalt vămile. Nu degeaba ni se spune că suntem motorul Europei". „Eu credeam că Germania e motorul Europei". „Noi suntem motorul de parbriz al Europei, că mergem ca proștii dintr-o parte în alta a graniței".

D Se face concurs internațional de idei pentru amenajarea piațetei de deasupra parcării subterane. E scandalos, pentru că cei 200.000 de arhitecți din oraș n-au nimic de lucru.

20021
5 948490 340020